



สารบัญ	หน้า
สารสั้นจากประธานกรรมการ	1
สารสั้นจากประธานกรรมการบริหาร	2
คณะกรรมการและผู้บริหาร	3
รายงานคณะกรรมการตรวจสอบ	5
ข้อมูลทั่วไป	7
ข้อมูลสำคัญทางการเงิน	11
ลักษณะการประกอบธุรกิจ	12
ปัจจัยความเสี่ยง	17
รายชื่อผู้ถือหุ้นรายใหญ่	19
การจัดการ	20
การกำกับดูแลกิจการ	31
การควบคุมภายใน	37
รายการระหว่างกัน	38
คำอธิบายและการวิเคราะห์ฐานะทางการเงินและผลการดำเนินงาน	60
รายละเอียดเกี่ยวกับกรรมการและผู้บริหาร	67

#### เอกสารแนบ

งบการเงินของบริษัท สำหรับปี สิ้นสุด ณ วันที่ 31 ธันวาคม 2549



## สารสนเทศจากประธานกรรมการ

ปี 2549 เศรษฐกิจของประเทศไทยมีอัตราการเติบโตร้อยละ 5 สูงกว่าอัตราการเติบโตของปี 2548 ที่ร้อยละ 4.5 เพียงเล็กน้อย ตลอดปี 2549 มีปัจจัยลบหลายประการที่ส่งผลต่อการเจริญเติบโตทางเศรษฐกิจ เช่น อัตราดอกเบี้ยที่สูงขึ้นในครึ่งปีแรกและทรงตัวจนถึงปลายปี ภาวะอุทกภัยต่อเนื่อง ความผันผวนของราคาน้ำมันที่ทรงตัวอยู่ในระดับสูง สถานการณ์การเปลี่ยนแปลงทางการเมือง นโยบายการเงินของภาครัฐ เหล่านี้ล้วนส่งผลกระทบต่อความเชื่อมั่นในการลงทุนของภาคเอกชนตลอดจนการบริโภคของประชาชน โดยเฉพาะอย่างยิ่งภาคการก่อสร้างและอสังหาริมทรัพย์ ทำให้อุปสงค์ด้านที่อยู่อาศัยชะลอตัวลงในช่วงไตรมาสที่ 4 ของปี 2549

สำหรับผลประกอบการในปี 2549 ของบริษัท ริช เอเซีย สตีล จำกัด (มหาชน) มีรายได้รวม 4,345.46 ล้านบาท ลดลงจากงวดเดียวกันของปี 2548 เป็นจำนวน 574.53 ล้านบาท หรือคิดเป็นร้อยละ 11.67 สาเหตุเนื่องมาจากภาวะราคาเหล็กในตลาดโลกปรับลดลงในช่วงปลายปี 2548 จนถึงกลางปี 2549 และราคาเหล็กภายในประเทศมีการปรับราคาลงเฉลี่ย 10-12% จากปี 2548 ขณะที่ปริมาณการจำหน่ายเหล็กในปี 2549 สามารถจำหน่ายได้เพิ่มขึ้นร้อยละ 2 ประกอบกับความสามารถบริหารจัดการสินค้าคงคลังของฝ่ายบริหาร ส่งผลให้ต้นทุนขายของบริษัทลดลงเป็นจำนวน 662.19 ล้านบาท ทำให้บริษัทมีกำไรสุทธิ 81.62 ล้านบาท สูงกว่างวดเดียวกันของปี 2548 เป็นจำนวน 65.75 ล้านบาท หรือร้อยละ 414.37

บริษัทมีเป้าหมายในการเป็นศูนย์บริการเหล็กครบวงจร โดยการจัดการ ผลิตและจำหน่ายผลิตภัณฑ์เหล็กทุกประเภท เพื่อตอบสนองความต้องการของลูกค้าที่หลากหลายในแต่ละอุตสาหกรรม นอกจากนี้บริษัทยังคงมุ่งเน้นการพัฒนาและผลิตสินค้าคุณภาพสูงและวางแผนขยายธุรกิจของบริษัทอย่างต่อเนื่อง

ผมในฐานะประธานคณะกรรมการบริษัท ขอขอบพระคุณท่านผู้ถือหุ้นและผู้มีอุปการคุณที่ได้ให้ความไว้วางใจและสนับสนุนกิจการของบริษัทด้วยดีตลอดมา รวมถึงพนักงานของบริษัททุกท่านที่ทุ่มเทตั้งใจร่วมกันทำงานพัฒนาบริษัทให้เจริญก้าวหน้าจนถึงปัจจุบัน บริษัทมีความมุ่งมั่นที่จะดำเนินธุรกิจให้เจริญเติบโตอย่างมั่นคงและต่อเนื่อง ควบคู่ไปกับหลักธรรมาภิบาล เพื่อรักษาผลประโยชน์สูงสุดของบริษัทและผู้ถือหุ้นต่อไป



พลเอก นฤพล เดชประดิษฐ์

ประธานกรรมการ

ประธานกรรมการ



## สารสนเทศจากประธานกรรมการบริหาร

ปี 2549 ถือเป็นปีที่สำคัญยิ่งของบริษัท ริช เอเชีย สตีล จำกัด (มหาชน) โดยบริษัทที่มีความภาคภูมิใจที่ได้นำหุ้นสามัญของบริษัทเข้าเป็นหลักทรัพย์จดทะเบียนในตลาดหลักทรัพย์แห่งประเทศไทย เมื่อวันที่ 31 สิงหาคม 2549 ซึ่งส่งผลให้บริษัทเป็นที่รู้จักในวงกว้างขวางขึ้น กอปรกับความสามารถและวิสัยทัศน์ของคณะกรรมการและผู้บริหารมีส่วนสำคัญให้ผลการดำเนินงานของบริษัทมีการขยายตัวและสามารถจำหน่ายสินค้าได้ในปริมาณมากขึ้น เมื่อเทียบกับปี 2548 แม้ว่าตลอดปี 2549 จะมีปัจจัยลบหลายประการที่เป็นอุปสรรคต่อการขยายตัวทางเศรษฐกิจ เช่น การเปลี่ยนแปลงทางการเมืองภายในประเทศ มาตรการการสำรองเงินทุนนำเข้ามาจากต่างประเทศ ก็ตาม

ผลประกอบการของบริษัทปี 2549 มีกำไรสุทธิ 81.62 ล้านบาท อยู่ในระดับที่สูงกว่าปี 2548 เป็นอย่างมาก ทั้งนี้เนื่องมาจากการเพิ่มประสิทธิภาพในการบริหารจัดการสินค้าคงคลัง และการควบคุมต้นทุนวัตถุดิบและสินค้าซึ่งเป็นต้นทุนหลักได้ดี ตลอดจนการเพิ่มการจำหน่ายสินค้าที่มีผลตอบแทนกำไรขั้นต้นที่สูงได้มากขึ้น

ในปี 2550 บริษัทยังคงดำเนินโครงการผลิตเหล็กแปรรูปเพื่อใช้กับอุตสาหกรรมยานยนต์ที่ได้วางไว้ และได้เพิ่มโครงการจัดตั้งศูนย์กระจายสินค้าในส่วนภูมิภาค เพื่อเพิ่มช่องทางการจัดจำหน่ายสินค้าของบริษัทให้ครอบคลุมพื้นที่ต่าง ๆ ทั่วประเทศ และเปิดโอกาสให้ลูกค้าสามารถเข้าถึงผลิตภัณฑ์ของบริษัท ในขณะเดียวกันยังทำหน้าที่เสมือนศูนย์ลูกค้าสัมพันธ์ของบริษัทอีกด้วย

ในนามคณะกรรมการบริหารของบริษัท ใคร่ขอขอบคุณท่านผู้ถือหุ้นและคู่ค้าทุกท่านที่ให้ความไว้วางใจ เชื่อมั่น และสนับสนุนบริษัทมาโดยตลอด คณะกรรมการบริหารจะรักษามาตรฐานการดำเนินงานด้วยความรู้และความเชี่ยวชาญ เพื่อตอบสนองความต้องการของผู้บริโภคและสร้างมูลค่าเพิ่มให้แก่ผู้ถือหุ้นต่อไป



อังกาญจน์ ตันติวิรุฬห์  
ประธานกรรมการบริหาร



## คณะกรรมการบริษัท



พลเอกนฤตล เดชประดิษฐ์  
ประธานกรรมการ / ประธานกรรมการตรวจสอบ



นายสุรพงษ์ ชูรังสฤษฎ์  
กรรมการ / กรรมการตรวจสอบ



ผศ.ดร. สุภณัฐ ชูชินปราการ  
กรรมการ / กรรมการตรวจสอบ



นางสาวอังคกาญจน์ ตันติวิรุฬห์  
กรรมการ



นายสมเกียรติ วงศาโรจน์  
กรรมการ



นายธีระ ผลเจริญสุข  
กรรมการ



นายฤทธิรงค์ อินทรจินดา  
กรรมการ



นางพิมสิริ กิรติเดียรศิริ  
กรรมการ



## คณะกรรมการบริหาร



นางสาวอังคกาญจน์ ตันติวิรุฬห์  
ประธานกรรมการบริหาร



นายสมเกียรติ วงศาโรจน์  
กรรมการผู้จัดการ



นายธีระ ผลเจริญสุข  
ผู้อำนวยการฝ่ายโรงงาน



นายทรงเดช อติเมธิน  
ผู้อำนวยการฝ่ายการตลาด



นายเรียม ไสแจ่ม  
ผู้อำนวยการฝ่ายบัญชีและ



## รายงานคณะกรรมการตรวจสอบ

ที่ประชุมสามัญผู้ถือหุ้นประจำปี 2549 เมื่อวันที่ 14 มีนาคม 2549 มีมติแต่งตั้งคณะกรรมการตรวจสอบ บริษัท ริช เอเซีย สตีล จำกัด (มหาชน) ประกอบด้วยกรรมการอิสระจำนวน 3 ท่าน และมีเจ้าหน้าที่ตรวจสอบภายในเป็นเลขานุการกรรมการตรวจสอบ โดยในปี 2549 มีคณะกรรมการตรวจสอบ ดังต่อไปนี้

- |                             |   |
|-----------------------------|---|
| 1. พลเอกนฤตล เดชประดิษฐ์    | ประธานคณะกรรมการตรวจสอบ                                   |
| 2. นายสุรพงษ์ ชูรังสฤษฎ์    | กรรมการตรวจสอบ  |
| 3. ผศ.ดร.ศุภณัฐ ชูชินปราการ | กรรมการตรวจสอบ  |
| 4. นายสุธี ตาณวณิชกุล       | เลขานุการคณะกรรมการตรวจสอบ<br>(ลาออกเมื่อ 1 กันยายน 2549) |
| 5. นายปวิศรี วงษ์เสริมศรี   | เลขานุการคณะกรรมการตรวจสอบ<br>(เข้าเมื่อ 11 ตุลาคม 2549)  |

สำหรับรอบระยะเวลาบัญชี สิ้นสุด ณ วันที่ 31 ธันวาคม 2549 คณะกรรมการตรวจสอบ จัดให้มีการประชุม 6 ครั้ง เพื่อพิจารณาสอบทานงานด้านต่าง ๆ ของบริษัท ดังนี้

1. สอบทานงบการเงินรายไตรมาสและงบการเงินประจำปี 2549 ของบริษัท ซึ่งได้รายงานฐานะการเงินและผลการดำเนินงานในปี 2549 รวมถึงรายการที่เกี่ยวข้องกันตามที่ปรากฏในงบการเงิน ประกอบกับคำชี้แจงจากฝ่ายบริหารของบริษัทก่อนนำเสนอคณะกรรมการบริษัท ซึ่งพบว่างบการเงินของบริษัทได้จัดทำขึ้นตามหลักการบัญชีที่รับรองทั่วไปและมีการเปิดเผยข้อมูลของบริษัทอย่างเพียงพอ
2. สอบทานความสมเหตุสมผลของรายการที่มีความเกี่ยวข้องกัน และรายการธุรกรรมระหว่างบริษัทกับบุคคลและกิจการที่เกี่ยวข้อง ซึ่งมีความเห็นว่ารายการระหว่างกันที่เกิดขึ้นระหว่างบริษัทกับบุคคลและกิจการที่เกี่ยวข้อง เป็นการทำการเพื่อดำเนินธุรกิจตามปกติภายใต้เงื่อนไขทางการค้าทั่วไปของบริษัท ซึ่งเป็นไปตามความจำเป็นทางธุรกิจและคำนึงถึงผล ประโยชน์สูงสุดของบริษัท
3. พิจารณานุมัติแผนการตรวจสอบภายในประจำปีของฝ่ายตรวจสอบภายใน และสอบทานผลการปฏิบัติงาน ผลการตรวจสอบ ข้อเสนอแนะ และความคืบหน้าของการดำเนินการตามแผนงานเป็นประจำปีทุกไตรมาส ซึ่งมีความเห็นว่าระบบการตรวจสอบภายในของบริษัทมีความเพียงพอ เหมาะสม และมีประสิทธิภาพ
4. สอบทานการปฏิบัติงานของบริษัทให้เป็นไปตามกฎหมายว่าด้วยหลักทรัพย์และตลาดหลักทรัพย์ ข้อกำหนดของตลาดหลักทรัพย์ หรือกฎหมายที่เกี่ยวข้องกับธุรกิจของบริษัท
5. ประเมินการปฏิบัติตามนโยบายเกี่ยวกับการกำกับดูแลกิจการที่ดีและความเพียงพอของระบบการควบคุมภายในของบริษัท โดยพิจารณาร่วมกับฝ่ายบริหารของบริษัท พบว่ามีระบบการควบคุมภายในที่เพียงพอ มีประสิทธิภาพ และมีการปรับปรุงแก้ไขให้สอดคล้องกับสถานการณ์



6. พิจารณาคัดเลือกและเสนอต่อคณะกรรมการบริษัท เพื่อพิจารณาและขออนุมัติที่ประชุมผู้ถือหุ้นให้ แต่งตั้ง นายสมชาย คุรุจิตโกศล หรือ นายอำพล จำนงค์วัฒน์ หรือ นางสาววรรณฯ พุทธเสถียร บริษัท เอส.เค.แอกเคาน์แต้นท์ เซอร์วิสเซส จำกัด เป็นผู้สอบบัญชีประจำปี 2550 พร้อมทั้งกำหนด ค่าตอบแทนการสอบบัญชีปีละ 890,000 บาท และค่าใช้จ่ายอื่นในการสอบบัญชีตามที่เกิดขึ้นจริงไม่เกินปีละ 200,000 บาท

คณะกรรมการตรวจสอบได้ปฏิบัติงานที่ได้รับมอบหมายอย่างรอบคอบ และให้คำแนะนำในเรื่องต่างๆ ซึ่งคณะผู้บริหารบริษัทได้ให้ความร่วมมืออย่างดีในการแก้ไขตามเวลาที่เหมาะสม คณะกรรมการตรวจสอบมีความเห็นว่า บริษัทมีระบบการกำกับดูแลกิจการที่ดี และมีระบบการควบคุมภายในที่เพียงพอและเหมาะสม รวมถึงการจัดทำ รายงานทางการเงินของบริษัทตามหลักการบัญชีที่รับรองทั่วไปโดยผู้สอบบัญชีรับอนุญาต และมีการเปิดเผยข้อมูล ที่เพียงพอ ถูกต้องตามกฎหมาย

พลเอกนฤตล เดชประดิษฐ์

พลเอกนฤตล เดชประดิษฐ์

ประธานคณะกรรมการตรวจสอบ



## ข้อมูลทั่วไป

บริษัท ริช เอเชีย สตีล จำกัด (มหาชน) ก่อตั้งขึ้นเมื่อวันที่ 10 พฤษภาคม 2542 ภายใต้ชื่อ “บริษัท ริชเอเชีย เทรดิง (ประเทศไทย) จำกัด” โดยกลุ่มนักลงทุนไทยและฮ่องกงที่เล็งเห็นถึงโอกาสในการเข้ามาประกอบธุรกิจค้าเหล็กในประเทศไทย ด้วยทุนจดทะเบียนเริ่มต้น 1,000,000 บาท มีวัตถุประสงค์หลักในการประกอบธุรกิจคือจัดหาและจำหน่ายผลิตภัณฑ์เหล็กเพื่อใช้งานในอุตสาหกรรมต่าง ๆ โดยมีการจัดหาผลิตภัณฑ์มาจากทั้งการซื้อมาเพื่อจำหน่าย และว่าจ้างโรงงานอื่นผลิตเพื่อจำหน่าย ต่อมา ในปี 2546 บริษัทมีการพัฒนาธุรกิจจากการเป็นผู้จัดหาและจำหน่ายผลิตภัณฑ์เหล็กสู่การเป็นผู้ผลิตท่อเหล็ก โดยปัจจุบัน บริษัทมีกำลังการผลิตติดตั้งรวมเท่ากับ 125,000 ตันต่อปี และมีอัตราการใช้กำลังการผลิตประมาณร้อยละ 24.03 ของกำลังการผลิตติดตั้งรวมในปี 2549

สำหรับประวัติความเป็นมาและพัฒนาการที่สำคัญของบริษัทสามารถสรุปได้ดังนี้

- |                  |   |   |
|------------------|---|---|
| ปี 2542 พฤษภาคม  | - | เริ่มจัดตั้งบริษัทชื่อ “บริษัท ริชเอเชีย เทรดิง (ประเทศไทย) จำกัด” ด้วยทุนจดทะเบียน 1 ล้านบาท เพื่อดำเนินธุรกิจจัดจำหน่ายผลิตภัณฑ์เหล็ก เช่น เหล็กแผ่นรีดร้อนชนิดม้วนและชนิดแผ่น ผลิตภัณฑ์ท่อเหล็ก ผลิตภัณฑ์เหล็กโครงสร้างรูปตัวซี เหล็กแท่งยาว และผลิตภัณฑ์เหล็กอื่น ๆ |
| ปี 2543 มกราคม   | - | เริ่มว่าจ้างโรงงานของบริษัท สยามเฟอริโร อินดัสทรี จำกัด ให้ผลิตสินค้า   |
| กุมภาพันธ์       | - | เริ่มว่าจ้างโรงงานของบริษัท อินเตอร์ เมทัลทิวบ์ แอลลิแอนซ์ (ประเทศไทย) จำกัด ให้ผลิตสินค้า  |
| ปี 2544 มกราคม   | - | เพิ่มทุนจดทะเบียนเป็น 5 ล้านบาท เพื่อใช้เป็นเงินทุนหมุนเวียน  |
| ปี 2545 มิถุนายน | - | เพิ่มทุนจดทะเบียนเป็น 75 ล้านบาท เพื่อใช้เป็นเงินทุนหมุนเวียนและขยายการลงทุน  |
| ปี 2546 มิถุนายน | - | เริ่มดำเนินการก่อสร้างโรงงานเพื่อผลิตสินค้า และเป็นการขยายธุรกิจมาสู่การเป็นผู้ผลิตท่อเหล็ก   |
|                  | - | จัดตั้งศูนย์กระจายสินค้าในบริเวณเดียวกับโรงงาน  |
| พฤศจิกายน        | - | เริ่มดำเนินการผลิตท่อเหล็กและจำหน่ายภายในประเทศ   |
| ธันวาคม          | - | เพิ่มทุนจดทะเบียนเป็น 250 ล้านบาท เพื่อซื้อเครื่องจักร และขยายกำลังการผลิต  |
| ปี 2547 ธันวาคม  | - | เพิ่มทุนจดทะเบียนเป็น 400 ล้านบาท เพื่อรองรับการขยายตัวของธุรกิจ และใช้เป็นเงินทุนหมุนเวียน   |
| ปี 2548 สิงหาคม  | - | ซื้อเครื่องจักรผลิตเหล็กโครงสร้างรูปตัวซี   |





- ปี 2549 มีนาคม
- เปลี่ยนชื่อจาก “บริษัท ริชเอเซีย เทรดิง (ประเทศไทย) จำกัด” เป็น “บริษัท ริช เอเซีย สตีล จำกัด (มหาชน)”
  - เพิ่มทุนจดทะเบียนจาก 400 ล้านบาทเป็น 500 ล้านบาท และเปลี่ยนแปลงมูลค่าที่ตราไว้ของหุ้นสามัญจากหุ้นละ 100 บาทเป็นหุ้นละ 1 บาทซึ่งทำให้จำนวนหุ้นสามัญที่จดทะเบียนไว้เพิ่มขึ้นจาก 5,000,000 หุ้นเป็น 500,000,000 หุ้น และดำเนินการแปรสภาพบริษัทเป็นมหาชน เพื่อนำบริษัทเข้าจดทะเบียนในตลาดหลักทรัพย์แห่งประเทศไทย
- สิงหาคม
- เป็นบริษัทหลักทรัพย์จดทะเบียน เมื่อวันที่ 31 สิงหาคม พ.ศ. 2549 (เริ่มทำการซื้อขายวันที่ 31 สิงหาคม 2549 โดยเสนอขายหุ้นสามัญเพิ่มทุนของบริษัทต่อประชาชนจำนวน 100 ล้านหุ้น)
- พฤศจิกายน
- เปิดศูนย์กระจายสินค้า (พันท้ายนรสิงห์) แห่งที่ 3 ตั้งอยู่ที่ ต.พันท้ายนรสิงห์ อ.เมืองสมุทรสาคร จ.สมุทรสาคร
  - เริ่มดำเนินการก่อสร้างศูนย์กระจายสินค้า (วังน้อย) แห่งที่ 4 ตั้งอยู่ที่ ต.ลำไทร อ.วังน้อย จ.พระนครศรีอยุธยา



ชื่อที่ตั้งสำนักงาน หมายเลขโทรศัพท์ของสำนักงานและโรงงาน

ชื่อบริษัท	:	บริษัท ริช เอเชีย สตีล จำกัด (มหาชน)
ชื่อย่อ	:	RICH
ลักษณะการประกอบธุรกิจหลัก	:	ประกอบธุรกิจเป็นผู้ให้บริการจัดหาและจำหน่ายผลิตภัณฑ์เหล็กประเภทต่าง ๆ ทั้งที่เป็นวัตถุดิบและสินค้าสำเร็จรูป ซึ่งได้แก่ เหล็กโครงสร้าง (Structural Steel Pipe) เหล็กรีดร้อนชนิดม้วนและชนิดแผ่น (Hot Rolled Steel Coil and Sheets) เหล็กแท่งยาว (Billet) และผลิตภัณฑ์เหล็กอื่น ๆ รวมถึงการเป็นผู้ผลิตและจำหน่ายเหล็กโครงสร้างประเภทท่อเหล็กและเหล็กโครงสร้างรูปตัวซี
ที่ตั้งสำนักงานใหญ่	:	เลขที่ 272 ซอยวัดจันทน์นอก ถนนพระรามที่ 3 แขวงบางค้อแหลม เขตบางค้อแหลม จังหวัดกรุงเทพมหานคร 10120
ที่ตั้งโรงงาน	:	เลขที่ 64/7 หมู่ที่ 1 ถนนพระราม 2 ตำบลคอกกระบือ อำเภอเมืองสมุทรสาคร จังหวัดสมุทรสาคร 74000
ที่ตั้งศูนย์กระจายสินค้า	:	1. เลขที่ 64/7 หมู่ที่ 1 ถนนพระราม 2 ตำบลคอกกระบือ อำเภอเมืองสมุทรสาคร 74000 2. เลขที่ 33/8 หมู่ 5 ตำบลบางพลีใหญ่ อำเภอบางพลี จังหวัดสมุทรปราการ 10540 3. ตำบลพันท้ายนรสิงห์ อำเภอเมืองสมุทรสาคร จังหวัดสมุทรสาคร 74000 4. ตำบลลำไทร อำเภอรังน้อย จังหวัดพระนครศรีอยุธยา 13000 (อยู่ระหว่างการก่อสร้าง)
เลขทะเบียนบริษัท	:	0107549000050
โทรศัพท์ที่สำนักงานใหญ่	:	(02) 689-3636, (02) 689-3684-7
โทรสารที่สำนักงานใหญ่	:	(02) 689-3688
โทรศัพท์ที่โรงงาน	:	(034) 861-452
โทรสารที่โรงงาน	:	(034) 458-162
Home Page	:	<a href="http://www.richasiasteel.com">www.richasiasteel.com</a>



ชื่อ ที่ตั้งสำนักงาน หมายเลขโทรศัพท์ของบุคคลที่อ้างอิงอื่น

นายทะเบียนหลักทรัพย์

บริษัทศูนย์รับฝากหลักทรัพย์  
อาคารสถาบันวิทยาการตลาดทุน  
เลขที่ 2/7 หมู่ที่ 4 (โครงการนอร์ธปาร์ค)  
ถนนวิภาวดีรังสิต แขวงทุ่งสองห้อง เขตหลักสี่ กรุงเทพฯ 10210  
โทรศัพท์ : 0-2596-9000

ผู้สอบบัญชี (ประจำปี 2549)

นางสุปรียา แสงอุดมเลิศ                      ผู้สอบบัญชีรับอนุญาต ทะเบียนเลขที่ 811

สำนักงานกรรมการยกรับบัญชี  
เลขที่ 18 ถนนปิ่น แขวงสีลม เขตบางรัก  
กรุงเทพฯ 10500  
โทรศัพท์ : 0-2236-4465

ผู้สอบบัญชี (ประจำปี 2550)

1. นายสมชาย คุรุจิตโกศล	ผู้สอบบัญชีรับอนุญาต ทะเบียนเลขที่ 3277
2. นายอำพล จันทน์วิวัฒน์	ผู้สอบบัญชีรับอนุญาต ทะเบียนเลขที่ 4663
3. นางสาววรรณภา พุทธิเสถียร	ผู้สอบบัญชีรับอนุญาต ทะเบียนเลขที่ 4387

บริษัท เอส.เค. แอคเคาน์แต้นท์ เซอร์วิสเชส จำกัด  
เลขที่ 128/51 อาคารพญาไทพลาซ่า ชั้น 14  
ถนนพญาไท แขวงทุ่งพญาไท เขตราชเทวี  
กรุงเทพฯ 10400  
โทรศัพท์ : 0-2214-6464 - 70



## ข้อมูลสำคัญทางการเงิน

## ข้อมูลจากงบการเงิน

	2547	2548	2549
สินทรัพย์รวม	1,228.69	1,511.45	1,707.08
หนี้สินรวม	752.86	1,019.74	965.51
ส่วนของผู้ถือหุ้น	475.83	491.70	741.57
รายได้จากการขาย	3,379.50	4,904.96	4,332.50
รายได้รวม	3,384.87	4,919.99	4,345.46
กำไรขั้นต้นจากการขาย	133.64	128.66	218.39
กำไรจากการดำเนินงานก่อนดอกเบี้ยและภาษี	58.03	63.62	147.22
กำไรสุทธิ	30.84	15.87	81.62
กำไรสะสม	75.83	91.70	123.32

## อัตราส่วนทางการเงิน

	2547	2548	2549
<b>อัตราส่วนแสดงสภาพคล่อง (Liquidity Ratio)</b>			
อัตราส่วนสภาพคล่อง (เท่า)	1.16	1.14	1.33
อัตราส่วนสภาพคล่องหมุนเร็ว (เท่า)	0.37	0.80	0.84
อัตราส่วนสภาพคล่องกระแสเงินสด (เท่า)	-0.49	0.25	-0.44
อัตราส่วนหมุนเวียนลูกหนี้การค้า (เท่า)	13.00	9.66	7.00
ระยะเวลาเก็บหนี้เฉลี่ย (วัน)	27.70	37.26	51.46
อัตราส่วนหมุนเวียนสินค้าคงเหลือ (เท่า)	8.29	11.10	8.71
ระยะเวลาขายสินค้าเฉลี่ย (วัน)	43.44	32.43	41.35
อัตราส่วนหมุนเวียนเจ้าหนี้ (เท่า)	33.29	18.33	22.56
ระยะเวลาชำระหนี้ (วัน)	10.81	19.64	15.96
Cash Cycle (วัน)	60.32	50.05	76.85
<b>อัตราส่วนแสดงความสามารถในการหากำไร (Profitability Ratio)</b>			
อัตรากำไรขั้นต้น (%)	3.95	2.62	5.04
อัตรากำไรจากการดำเนินงาน (%)	1.56	0.99	3.40
อัตรากำไรสุทธิ (%)	0.91	0.32	1.88
อัตราผลตอบแทนผู้ถือหุ้น (%) <sup>1</sup>	8.00	3.28	11.01
<b>อัตราส่วนแสดงประสิทธิภาพในการดำเนินงาน (Efficiency Ratio)</b>			
อัตราผลตอบแทนจากสินทรัพย์ (%) <sup>1</sup>	3.28	1.16	4.78
อัตราผลตอบแทนจากสินทรัพย์ถาวร (%) <sup>1</sup>	42.02	31.28	58.33
อัตราการหมุนของสินทรัพย์ (เท่า)	3.60	3.59	2.55
<b>อัตราส่วนวิเคราะห์นโยบายทางการเงิน (Financial Ratio)</b>			
อัตราส่วนหนี้สินต่อส่วนของผู้ถือหุ้น (เท่า)	1.58	2.07	1.30
อัตราส่วนความสามารถชำระดอกเบี้ย (เท่า)	-17.84	11.18	4.01
อัตราส่วนความสามารถชำระภาระผูกพัน (เท่า)	-0.38	0.42	3.86
อัตราการจ่ายเงินปันผล (%)	-	315.12	61.26

## ลักษณะการประกอบธุรกิจ

### ลักษณะการประกอบธุรกิจของบริษัท

บริษัท ริช เอชีย สตีล จำกัด (มหาชน) ประกอบธุรกิจเป็นผู้ให้บริการจัดหาและจำหน่ายผลิตภัณฑ์เหล็กประเภทต่าง ๆ ทั้งที่เป็นวัตถุดิบและสินค้าสำเร็จรูป ซึ่งได้แก่ เหล็กโครงสร้าง (Structural Steel Pipe) เหล็กรีดร้อนชนิดม้วนและชนิดแผ่น (Hot Rolled Steel Coil and Sheets) เหล็กแท่งยาว (Billet) และผลิตภัณฑ์เหล็กอื่น ๆ รวมถึงการเป็นผู้ผลิตและจำหน่ายเหล็กโครงสร้างประเภทท่อเหล็กและเหล็กโครงสร้างรูปตัวซี บริษัทมีนโยบายในการเป็นผู้ให้บริการจัดหา ผลิตและจัดจำหน่ายผลิตภัณฑ์เหล็กที่มีความหลากหลาย ครบถ้วน และครอบคลุมมากที่สุด ในลักษณะของ “One-Stop-Service” โดยบริษัทได้อาศัยการประสานงานในการวางแผนการจัดซื้อ การวางแผนการผลิตและว่าจ้างผลิต และการบริหารสินค้าคงคลังที่มีประสิทธิภาพในการจัดหาผลิตภัณฑ์ให้แก่ลูกค้าได้อย่างทัน่วงทีในคุณภาพและปริมาณที่ต้องการ

บริษัทแบ่งลักษณะผลิตภัณฑ์และบริการของบริษัทออกเป็น 2 ประเภทหลักดังนี้

#### 1. การจัดหาและจำหน่ายผลิตภัณฑ์เหล็กประเภทต่าง ๆ

บริษัทให้บริการจัดหาและจำหน่ายผลิตภัณฑ์เหล็กประเภทต่าง ๆ ทั้งที่เป็นวัตถุดิบและสินค้าสำเร็จรูป โดยมีการจัดหาจากการซื้อมาเพื่อจำหน่ายและว่าจ้างโรงงานอื่นผลิตเพื่อจำหน่าย โดยผลิตภัณฑ์เหล็กที่บริษัทให้บริการจัดหาและจำหน่าย มีดังต่อไปนี้

##### 1.1 ผลิตภัณฑ์เหล็กโครงสร้างประเภทท่อเหล็กและเหล็กโครงสร้างรูปตัวซี

บริษัทมีการจัดหาผลิตภัณฑ์เหล็กโครงสร้างดังกล่าวโดยการว่าจ้างผลิตกับโรงงานคู่สัญญา และการสั่งซื้อจากผู้ผลิตหรือตัวแทนจำหน่ายต่าง ๆ โดยผลิตภัณฑ์ท่อเหล็กที่บริษัทให้บริการจัดหาจากการว่าจ้างผลิตนั้นมี 3 รูปแบบ ได้แก่ ท่อเหล็กดำทรงเหลี่ยม (Square Tube) ท่อเหล็กดำทรงกลม (Black Steel Pipe) และท่อเหล็กดำทรงแบน (Rectangular Tube) ขนาดความยาวมาตรฐาน 6 เมตร เส้นผ่านศูนย์กลางตั้งแต่  $\frac{1}{2}$  - 8" และมีความหนาตั้งแต่ 1.00 - 4.50 มิลลิเมตร นอกจากนี้ บริษัทยังจัดหาผลิตภัณฑ์จากการจัดซื้อเพื่อนำมาจำหน่ายให้แก่ลูกค้า เพื่อให้ครอบคลุมต่อความต้องการใช้งานในตลาดทั่วไปทั้งงานโครงสร้างและท่อส่งของเหลว

##### 1.2 เหล็กแผ่นรีดร้อนชนิดม้วนและชนิดแผ่น

บริษัทให้บริการจัดหาเหล็กแผ่นรีดร้อนทั้งชนิดม้วนและชนิดแผ่นโดยการสั่งซื้อจากตัวแทนจำหน่ายของโรงงานผู้ผลิตและนำมาจัดจำหน่ายให้แก่ลูกค้าซึ่งได้แก่ ผู้ค้าส่งและโรงงานผู้ผลิตซึ่งจะนำไปใช้ในอุตสาหกรรมต่าง ๆ อาทิ อุตสาหกรรมก่อสร้าง อุตสาหกรรมยานยนต์ อุตสาหกรรมเฟอร์นิเจอร์ เป็นต้น ผลิตภัณฑ์เหล็กแผ่นรีดร้อนที่บริษัทจำหน่ายมีความหนา 1.20 - 12.00 มิลลิเมตร และมีขนาดตามความต้องการของลูกค้า เหล็กแผ่นรีดร้อนที่บริษัทจำหน่ายจะเป็นเหล็กแผ่นรีดร้อนคุณภาพระดับทั่วไปเหมาะสำหรับการใช้งานประเภทการก่อสร้างต่าง ๆ

##### 1.3 เหล็กแท่งยาวและผลิตภัณฑ์เหล็กอื่น ๆ

บริษัทให้บริการจัดหาและจำหน่ายเหล็กแท่งยาวและผลิตภัณฑ์เหล็กอื่น ๆ อาทิ เหล็กแผ่นลาย เหล็กแบน เหล็กฉาก เหล็กทรงน้ำ ท่อน้ำประปา ข้อต่อ เหล็กโครงสร้างรูปพรรณรูปตัว H รูปตัว I และไวร



แฟรงค์ เป็นต้น โดยส่วนใหญ่เป็นการให้บริการเสริมเพื่ออำนวยความสะดวกแก่ลูกค้าของบริษัท ตามนโยบายการให้บริการแบบ One-Stop-Service ของบริษัท

## 2. การผลิตและจำหน่ายผลิตภัณฑ์เหล็กโครงสร้าง

นอกจากการเป็นผู้ให้บริการจัดหาและจำหน่ายแล้ว บริษัทได้พัฒนาธุรกิจผู้ผลิตและจำหน่ายเหล็กโครงสร้าง ซึ่งได้แก่ เหล็กโครงสร้างประเภทท่อเหล็ก และเหล็กโครงสร้างรูปตัวซี โดยมีรายละเอียดดังนี้

### 2.1 ผลิตภัณฑ์ท่อเหล็ก (Steel Pipe)

ผลิตภัณฑ์ท่อเหล็กที่บริษัททำการผลิตและจำหน่ายสามารถแบ่งออกได้เป็น 3 รูปแบบ ได้แก่ ท่อเหล็กดำทรงเหลี่ยม (Square Tube) ท่อเหล็กดำทรงกลม (Black Steel Pipe) และท่อเหล็กดำทรงแบน (Rectangular Tube) มีความยาวมาตรฐาน 6.0 เมตร ขนาดเส้นผ่านศูนย์กลางตั้งแต่ 0.50 นิ้ว – 3.00 นิ้ว และมีความหนาตั้งแต่ 1.00 มิลลิเมตร – 4.50 มิลลิเมตร

ปัจจุบัน บริษัทมีเครื่องจักรสำหรับผลิต จำนวน 2 เครื่อง โดยมีกำลังการผลิตติดตั้งรวมเท่ากับ 75,000 ตันต่อปี มีอัตราการใช้กำลังการผลิต ในปี 2549 เท่ากับร้อยละ 27.62 ของกำลังการผลิตติดตั้งรวมของเครื่องรีดท่อ

### 2.2 ผลิตภัณฑ์เหล็กโครงสร้างรูปตัวซี (Lip Channel Steel)

เหล็กโครงสร้างรูปตัวซีที่บริษัทผลิตและจำหน่าย มีขนาด 5” – 8” ความหนา 1.60 – 3.20 มิลลิเมตร สำหรับใช้ในงานโครงสร้างหลังคาทั่วไป และบริษัทยังสามารถผลิตแชสซี (Chassis) ขนาด 8” สำหรับใช้เป็นชิ้นส่วนประกอบรถบรรทุก ปัจจุบัน บริษัทมีเครื่องจักรสำหรับผลิตเหล็กโครงสร้างรูปตัวซี จำนวน 1 เครื่อง โดยมีกำลังการผลิตเต็มที่ เท่ากับ 50,000 ตันต่อปี มีอัตราการใช้กำลังการผลิต ในปี 2549 เท่ากับร้อยละ 18.65 ของกำลังการผลิตติดตั้งรวมของเครื่องรีดท่อตัวซี

สำหรับผลิตภัณฑ์ซึ่งมีขนาดที่เครื่องจักรของบริษัทไม่สามารถผลิตได้ หรือเป็นขนาดที่เครื่องจักรของบริษัทสามารถผลิตได้แต่อยู่ในช่วงเวลาที่ไม่สามารถผลิตได้ทัน หรือไม่คุ้มกับต้นทุนการปรับเครื่องจักรเพื่อผลิตสินค้านั้น ๆ บริษัทจะว่าจ้างโรงงานคู่สัญญาให้เป็นผู้ทำการผลิตให้



## โครงสร้างรายได้ของบริษัท

ประเภทรายได้	ปี 2547		ปี 2548		ปี 2549	
	ล้านบาท	%	ล้านบาท	%	ล้านบาท	%
รายได้จากการขาย						
1. ผลิตภัณฑ์เหล็กโครงสร้าง						
1.1 ท่อเหล็กดำทรงเหลี่ยม	1,009.39	29.82%	1,387.62	28.20%	1,076.39	24.77%
1.2 ท่อเหล็กดำทรงกลม	465.55	13.75%	751.75	15.28%	589.98	13.58%
1.3 ท่อเหล็กดำทรงแบน	383.72	11.34%	738.83	15.02%	624.85	14.38%
1.4 เหล็กโครงสร้างรูปตัวซี	186.43	5.51%	375.64	7.64%	634.16	14.59%
1.5 เหล็กโครงสร้างรูปฉาก					11.12	0.26%
2. เหล็กแผ่นรีดร้อนชนิดม้วนและชนิดแผ่น	679.45	20.07%	1,343.61	27.31%	1,035.46	23.83%
3. เหล็กบิลเล็ต	509.33	15.05%	183.24	3.72%	316.68	7.29%
4. อื่น ๆ *	145.63	4.30%	124.27	2.53%	43.87	1.01%
<b>รวมรายได้จากการขายสินค้า<sup>(1)</sup></b>	<b>3,379.50</b>	<b>99.84%</b>	<b>4,904.96</b>	<b>99.69%</b>	<b>4,332.51</b>	<b>99.70%</b>
รายได้อื่น **	5.37	0.16%	15.03	0.31	12.95	0.30%
<b>รวมรายได้ทั้งหมด</b>	<b>3,384.87</b>	<b>100.00%</b>	<b>4,919.99</b>	<b>100.00%</b>	<b>4,345.46</b>	<b>100.00%</b>

\* อื่นๆ ประกอบด้วย เศษเหล็ก, เหล็กพืด, เหล็กม้วนขาว, เหล็กเส้นกลม, เหล็กเอชบีเอ็ม, เหล็กไวแฟรงค์ ฯลฯ

\*\* รายได้อื่นๆ ประกอบด้วย กำไร (ขาดทุน) จากอัตราแลกเปลี่ยน, ค่าเช่ารถบรรทุก, ค่าขนส่งสินค้า, ดอกเบี้ยรับ และอื่นๆ

หมายเหตุ : (1) รายได้จากการขายสินค้าสามารถแบ่งตามประเภทการประกอบธุรกิจโดยประมาณการจากสัดส่วนของมูลค่าการจัดหาวัตถุดิบโดยวิธีต่างๆ ต่อมูลค่าการจัดหาวัตถุดิบรวม ได้ดังนี้

ประเภทรายได้	2547		2548		2549	
	ล้านบาท	%	ล้านบาท	%	ล้านบาท	%
<b>รายได้จากการขายสินค้า</b>						
1. การจัดหาเพื่อจำหน่าย						
1.1 การซื้อเพื่อจำหน่าย	1,596.09	47.23%	1,713.13	34.93%	1,153.06	26.61%
1.2 การว่าจ้างผลิตเพื่อจำหน่าย	1,703.33	50.40%	2,428.41	49.51%	2,632.71	60.77%
<b>รวมรายได้จากการจัดหาเพื่อจำหน่าย</b>	<b>3,299.43</b>	<b>97.63%</b>	<b>4,141.54</b>	<b>84.44%</b>	<b>3,785.77</b>	<b>87.38%</b>
2. การผลิตเพื่อจำหน่าย	80.08	2.37%	763.42	15.56%	546.74	12.62%
<b>รวมรายได้จากการขายสินค้า</b>	<b>3,379.50</b>	<b>100.00%</b>	<b>4,904.96</b>	<b>100.00%</b>	<b>4,332.51</b>	<b>100.00%</b>

## เป้าหมายในการดำเนินงานธุรกิจ

ภายใต้นโยบายคุณภาพ “รักษามาตรฐานการผลิต สร้างความเป็นมิตรกับลูกค้า มุ่งพัฒนาบุคลากร เพื่อความพร้อมสู่อนาคต” ปัจจุบัน บริษัทเป็นหนึ่งในผู้นำธุรกิจการจัดหาและจำหน่ายผลิตภัณฑ์เหล็กแปรรูปทั้งที่เป็นวัตถุดิบและสินค้าสำเร็จรูป โดยในอนาคตบริษัทมีเป้าหมายที่จะเป็นผู้ให้บริการแบบครบวงจร เพื่อให้ลูกค้าสามารถที่จะเลือกซื้อผลิตภัณฑ์เหล็กทุกประเภทได้จากบริษัทในแห่งเดียว (One-Stop-Service) พร้อมการให้บริการจัดส่งสินค้าที่รวดเร็วและตรงต่อเวลาเพื่อสามารถตอบสนองความต้องการใช้งานของลูกค้าได้อย่างทันท่วงที



นอกจากนี้ บริษัทยังมีเป้าหมายในการพัฒนาธุรกิจสู่การเป็นผู้นำในด้านการผลิต เพื่อเสริมสร้างความมั่นคงทางด้านกำลังการผลิตของบริษัท และเพิ่มความหลากหลายของผลิตภัณฑ์โดยการออกผลิตภัณฑ์ใหม่ ได้แก่ ผลิตภัณฑ์เหล็กแปรรูปสำหรับอุตสาหกรรมยานยนต์ในปี 2549 เพื่อเป็นการขยายฐานลูกค้าจากกลุ่มอุตสาหกรรมก่อสร้าง สู่กลุ่มลูกค้าที่ใช้ผลิตภัณฑ์เหล็กแปรรูปในกลุ่มอุตสาหกรรมยานยนต์ให้มากขึ้น

#### ลักษณะลูกค้าและกลุ่มลูกค้าเป้าหมาย

กลุ่มลูกค้าเป้าหมายของบริษัทจึงได้แก่ ผู้ประกอบการในอุตสาหกรรมก่อสร้างซึ่งเป็นกลุ่มลูกค้าหลักในปัจจุบัน และอุตสาหกรรมยานยนต์ซึ่งเป็นกลุ่มลูกค้าเป้าหมายกลุ่มใหม่ รวมถึงอุตสาหกรรมต่อเนื่องต่าง ๆ ซึ่งจะนำผลิตภัณฑ์ของบริษัทไปใช้เป็นวัตถุดิบในการผลิต

#### การจัดจำหน่ายและช่องทางการจำหน่าย

บริษัทจำหน่ายสินค้าผ่านผู้ค้าส่งซึ่งกระจายอยู่ในเขตกรุงเทพมหานคร ปริมณฑล และภูมิภาคต่าง ๆ เป็นจำนวนกว่า 300 แห่งเป็นหลัก เพื่อจำหน่ายให้แก่ลูกค้าผู้นำไปใช้ในงานอีกทอดหนึ่ง และอีกส่วนหนึ่ง เป็นการจัดจำหน่ายตรงให้แก่ผู้ประกอบการในภาคการผลิตซึ่งจะนำสินค้าของบริษัทไปใช้เป็นวัตถุดิบในการผลิตสินค้า โดยสัดส่วนการจัดจำหน่ายให้แก่ลูกค้าที่เป็นผู้ค้าส่งต่อลูกค้าที่เป็นผู้ประกอบการในภาคอุตสาหกรรมเท่ากับประมาณร้อยละ 95 : ร้อยละ 5 ปัจจุบัน บริษัทมีศูนย์กระจายสินค้า 4 แห่ง ใน จ.สมุทรปราการ 1 แห่ง, จ. สมุทรสาคร 2 แห่ง และ จ. พระนครศรีอยุธยา 1 แห่ง (อยู่ระหว่างการก่อสร้าง)

#### ภาวะการแข่งขัน

ปัจจุบันผลิตภัณฑ์ท่อเหล็กของบริษัท มุ่งเน้นที่ตลาดระดับล่างซึ่งเป็นฐานลูกค้าที่กว้างและมีความต้องการอย่างต่อเนื่อง โดยเป็นการใช้งานระดับครัวเรือนทั่วไป (Mass Market) เช่น ใช้ในการก่อสร้างที่พักอาศัย และอาคารสำนักงาน ทั้งนี้ บริษัทที่นับเป็นคู่แข่งสำคัญซึ่งมีฐานลูกค้ากลุ่มเดียวกับบริษัทนั้น มีจำนวนประมาณ 4 ราย อย่างไรก็ตาม การแข่งขันในธุรกิจยังคงไม่รุนแรงมากนัก ถึงแม้จะมีจำนวนผู้ประกอบการหลายรายในอุตสาหกรรม เนื่องจากผู้ประกอบการแต่ละรายต่างก็มุ่งเน้นฐานลูกค้าที่แตกต่างกันไป ประกอบกับแนวโน้มการบริโภคท่อเหล็กมีการขยายตัวอย่างต่อเนื่อง ซึ่งเป็นผลจากการขยายตัวของภาคอสังหาริมทรัพย์และการก่อสร้าง การใช้งานท่อเหล็กในรูปแบบที่หลากหลายมากขึ้นในอุตสาหกรรมต่อเนื่องต่างๆ และการใช้ท่อเหล็กทดแทนวัสดุก่อสร้างอื่น

#### การจัดหาผลิตภัณฑ์

วัตถุดิบและผลิตภัณฑ์หลักของบริษัทได้แก่ เหล็กแผ่นรีดร้อนชนิดม้วน ท่อเหล็ก เหล็กโครงสร้างรูปตัวซี และผลิตภัณฑ์เหล็กประเภทอื่น ๆ เช่น เหล็กแท่งยาว (Billet) เหล็กแบน เหล็กฉาก ท่อน้ำประปา ข้อต่อ และเหล็กสลิต เป็นต้น บริษัทมีการจัดหาวัตถุดิบและผลิตภัณฑ์ดังกล่าวเพื่อจำหน่ายใน 3 ลักษณะ ได้แก่ การสั่งซื้อเพื่อจำหน่าย การว่าจ้างผลิตเพื่อจำหน่าย และการผลิตเพื่อจำหน่าย ในสัดส่วนร้อยละ 26.61 ร้อยละ 60.77 และร้อยละ 12.62 ในปี 2549

#### นโยบายการสั่งซื้อวัตถุดิบ

บริษัทจะดำเนินการสั่งซื้อเหล็กแผ่นรีดร้อนชนิดม้วน เป็นเวลาด่วนหน้า 1 เดือน โดยจะสั่งซื้อเป็นจำนวนครั้งละประมาณ 10,000 ตันอย่างสม่ำเสมอ เพื่อให้มีสินค้าในปริมาณที่เพียงพอและมีคุณภาพตรงตามความต้องการของลูกค้า



### นโยบายการผลิต

บริษัทมีนโยบายที่จะเน้นการใช้เครื่องจักรของบริษัทในการผลิตสินค้าที่ได้รับคำสั่งผลิตซึ่งมีข้อกำหนดพิเศษ (Made to order) และผลิตสินค้าที่มีคุณภาพมาตรฐานระดับทั่วไปในช่วงเวลาที่บริษัทมีคำสั่งในการผลิตสินค้าที่มีข้อกำหนดพิเศษ ส่วนการว่าจ้างโรงงานคู่สัญญานั้น จะเน้นการผลิตสินค้าซึ่งมีคุณภาพมาตรฐานระดับทั่วไปเป็นหลัก ทั้งนี้ บริษัทจะว่าจ้างโรงงานคู่สัญญาให้ทำการผลิตในกรณีที่เป็นการผลิตสินค้าในขนาดและคุณภาพที่บริษัทไม่สามารถผลิตได้ หรือในช่วงเวลาที่บริษัทไม่สามารถผลิตได้ทัน หรือไม่คุ้มกับต้นทุนในการต้องปรับเครื่องจักรเพื่อผลิตสินค้านั้น ๆ

### ผลกระทบต่อสิ่งแวดล้อม

ผลกระทบต่อสิ่งแวดล้อมในการประกอบธุรกิจของบริษัทได้แก่ มลภาวะทางเสียงในขบวนการผลิตและเศษเหล็กที่เกิดขึ้นจากการตัดเหล็ก บริษัทมีระเบียบในการรักษาสิ่งแวดล้อมให้เป็นไปตามกฎเกณฑ์ที่สำนักงานเขตกำหนดไว้ โดยความดังของเสียงที่เกิดขึ้นจากการตัดเหล็กนั้นอยู่ในระดับที่ปลอดภัยตามที่กรมสวัสดิการและคุ้มครองแรงงานกำหนด เศษเหล็กที่เกิดขึ้นจะถูกเก็บรวบรวมเพื่อจำหน่ายให้แก่ผู้ค้าเศษเหล็ก ทั้งนี้ตั้งแต่เปิดโรงงานมา บริษัทไม่มีข้อพิพาทหรือถูกฟ้องร้องเกี่ยวกับการสร้างผลกระทบต่อสิ่งแวดล้อมและไม่เคยได้รับการตักเตือนหรือการปรับจากหน่วยงานของรัฐตามกฎหมายที่บริษัทต้องปฏิบัติตามอันได้แก่ พระราชบัญญัติโรงงาน พ.ศ. 2535 และพระราชบัญญัติส่งเสริมและรักษาสิ่งแวดล้อม พ.ศ. 2535 อีกทั้งยังได้รับการต่ออายุใบอนุญาตโรงงานจากกรมโรงงานอุตสาหกรรมมาโดยตลอดนับตั้งแต่เปิดกิจการ

### โครงการดำเนินงานในอนาคต

บริษัทมีโครงการจะผลิตเหล็กแปรรูปอุตสาหกรรม เช่น ผลิตภัณฑ์เหล็กซึ่งใช้เป็นส่วนประกอบของบรรจุภัณฑ์สำหรับบรรจุชิ้นส่วนยานยนต์ เพื่อส่งออกไปประกอบยังต่างประเทศและผลิตภัณฑ์เหล็กซึ่งใช้เป็นส่วนประกอบของชิ้นส่วนยานยนต์ โดยเน้นการผลิตตามคำสั่งซื้อของลูกค้า (Made to Order) โดยบริษัทได้ทำการผลิตและส่งออกผลิตภัณฑ์เหล็กแปรรูปอุตสาหกรรมให้แก่กลุ่มลูกค้าในอุตสาหกรรมยานยนต์แล้วในช่วงไตรมาสที่ 1 ของปี 2549 และได้เริ่มรับรู้รายได้จากการขายผลิตภัณฑ์ดังกล่าวในช่วงไตรมาสที่ 2 ปี 2549 จำนวนประมาณ 3 ล้านบาท

ปัจจุบัน บริษัทอาศัยการดัดแปลงเครื่องจักรที่มีอยู่ในปัจจุบันเพื่อทำการผลิต บริษัทมีโครงการที่จะขยายกำลังการผลิตเพื่อรองรับการเติบโตของธุรกิจดังกล่าวในอนาคต โดยบริษัทคาดว่าจะใช้เงินลงทุนทั้งหมดประมาณ 80 ล้านบาท โดยบริษัทคาดว่าจะสามารถสรุปการสั่งซื้อเครื่องจักรภายในไตรมาสที่ 2 ปี 2550 และเริ่มดำเนินการผลิตได้ภายในไตรมาสที่ 4 ปี 2550

สำหรับแผนธุรกิจ บริษัทมีแผนงานที่จะจัดตั้งศูนย์กระจายสินค้าขึ้นในจังหวัดใหญ่ๆ ตามภูมิภาค โดยมีวัตถุประสงค์เพื่อใช้เป็นสถานที่กระจายสินค้าให้เข้าถึงกลุ่มลูกค้าเป้าหมายและขยายฐานลูกค้าให้เพิ่มมากขึ้น ซึ่งได้ดำเนินการก่อสร้างแล้วเสร็จจำนวน 1 แห่ง คือ ศูนย์กระจายสินค้า (พื้นที่यरสิงห์) ตั้งอยู่ที่ ต.พื้นที่यरสิงห์ อ.เมืองสมุทรสาคร จ.สมุทรสาคร ครอบคลุมในส่วนลูกค้าในภาคตะวันตกและกรุงเทพมหานครตอนล่างบางส่วน และอยู่ในระหว่างการก่อสร้างอีก 1 แห่ง คือ ศูนย์กระจายสินค้า (วังน้อย) ตั้งอยู่ที่ ต.ลำไทร อ.วังน้อย จ.พระนครศรีอยุธยา ครอบคลุมลูกค้าในเขตภาคกลางตอนล่างและภาคตะวันออกบางส่วน สำหรับการจัดตั้งศูนย์กระจายสินค้าในภูมิภาคอื่น บริษัทกำลังประเมินความเป็นไปได้และคัดเลือกทำเลที่เหมาะสมในแต่ละจังหวัดต่อไป

## ปัจจัยความเสี่ยง

### 1. ความเสี่ยงจากความผันผวนของราคาวัตถุดิบ

เหล็กแผ่นรีดร้อน (Hot Rolled Steel) ทั้งชนิดม้วนและชนิดแผ่น เป็นวัตถุดิบหลักของบริษัทในการจำหน่ายและผลิตท่อเหล็กและเหล็กโครงสร้างรูปตัวซีของบริษัท โดยบริษัทมีมูลค่าการสั่งซื้อเหล็กแผ่นรีดร้อน คิดเป็นสัดส่วนร้อยละ 89.50 ของมูลค่าการสั่งซื้อสินค้าและวัตถุดิบทั้งหมดในปี 2549 และเป็นการสั่งซื้อจากผู้ผลิตและผู้จำหน่ายภายในประเทศทั้งหมด โดยที่ราคาเหล็กแผ่นรีดร้อนจะมีการปรับตัวไปตามราคาเหล็กโลก และตามภาวะอุปสงค์อุปทานการบริโภคเหล็กในประเทศเป็นสำคัญ อันจะทำให้บริษัทได้รับผลกระทบต่อดัชนีของวัตถุดิบและอัตรากำไรขั้นต้นของบริษัท เนื่องจากต้นทุนวัตถุดิบเหล็กแผ่นรีดร้อนเป็นส่วนประกอบสำคัญหลักของต้นทุนผลิตภัณฑ์บริษัท

ดังนั้น เพื่อเป็นการลดความเสี่ยงจากความผันผวนของราคาเหล็กแผ่นรีดร้อนชนิดม้วนดังกล่าวข้างต้น ผู้บริหารของบริษัทได้มีการติดตามการเปลี่ยนแปลงของราคาวัตถุดิบอย่างใกล้ชิดและประเมินแนวโน้มของราคาเหล็กรีดร้อนในประเทศเทียบกับราคาเหล็กรีดร้อนต่างประเทศตลอดเวลา

นอกจากนี้ บริษัทยังมีนโยบายในการกำหนดราคาขายของสินค้าโดยพิจารณาจากต้นทุนขายของบริษัทควบคู่ไปกับราคาตลาด ณ ขณะนั้น เพื่อลดผลกระทบจากความผันผวนของราคาวัตถุดิบดังกล่าว

### 2. ความเสี่ยงจากการจัดหาผลิตภัณฑ์

ในปี 2549 บริษัทมีการสั่งซื้อเหล็กแผ่นรีดร้อนชนิดม้วน(Hot Rolled Coil) จากผู้จัดจำหน่ายหลัก 1 ราย ได้แก่ บริษัทเทรทิสเทิร์นอินเตอร์เนชั่นแนล จำกัด ซึ่งเป็นตัวแทนจำหน่ายของผู้ผลิตและจำหน่ายรายใหญ่ 1 ใน 2 รายของประเทศไทย คือ บริษัท จี สตีล จำกัด(มหาชน) (GSTEEL) คิดเป็นสัดส่วนร้อยละ 74.76 ของมูลค่าการสั่งซื้อวัตถุดิบ บริษัทจึงมีความเสี่ยงจากการพึ่งพิงผู้จัดจำหน่ายดังกล่าวในการจัดหาวัตถุดิบ หากผู้จัดจำหน่ายดังกล่าวไม่สามารถจัดหาวัตถุดิบได้เพียงพอต่อความต้องการ อันจะส่งผลกระทบต่อการส่งมอบสินค้าให้แก่บริษัท นอกจากนี้ บริษัทยังมีความเสี่ยงจากการจัดหาวัตถุดิบเหล็กแผ่นรีดร้อนชนิดม้วนจากผู้ผลิตเหล็กแผ่นรีดร้อนรายใหญ่ในประเทศเพียง 2 ราย ซึ่งได้แก่ บริษัทสหวิริยาสตีลอินดัสตรี จำกัด (มหาชน) (SSI) และบริษัท จี สตีล จำกัด (มหาชน) (GSTEEL) หลังจากได้ควมร่วมมือกับ บริษัท นครไทยสตีลปริมิล จำกัด (มหาชน) (NSM) ในปี 2549

อย่างไรก็ดี บริษัทมีนโยบายการสั่งซื้อที่สม่ำเสมอ ทำให้ผู้จัดจำหน่ายวัตถุดิบส่งมอบวัตถุดิบให้บริษัทได้ตรงตามความต้องการตามแผนการผลิตของบริษัท นอกจากนี้ บริษัทยังมีแผนจัดหาวัตถุดิบได้จากการสั่งซื้อจากต่างประเทศ ในกรณีเกิดความจำเป็นในการจัดหาวัตถุดิบในประเทศไม่ได้

### 3. ความเสี่ยงจากความผันผวนของอัตราแลกเปลี่ยน

ในปี 2549 บริษัทนำเข้าเหล็กบิลเหล็กจากต่างประเทศ โดยมีสัดส่วนการนำเข้าประมาณร้อยละ 5.6 ของมูลค่าการสั่งซื้อวัตถุดิบทั้งหมดของบริษัท โดยเป็นการสั่งซื้อจากประเทศรัสเซียและจากประเทศอินเดีย การนำเข้าดังกล่าวทำให้บริษัทมีความเสี่ยงจากความผันผวนของอัตราแลกเปลี่ยนที่มีการแกว่งไกวค่าเงินบาทในปีที่ผ่านมา หรือการออกมาตรการของรัฐที่ทำให้อัตราแลกเปลี่ยนในตลาดมีความผันผวน

เพื่อป้องกันความเสี่ยงดังกล่าว บริษัทจะทำสัญญาซื้อขายเงินตราต่างประเทศล่วงหน้า(SWAP)กับธนาคารไว้ ในกรณีที่มีการสั่งซื้อสินค้าจากต่างประเทศ ทำให้สามารถป้องกันความเสี่ยงได้ทั้งจำนวน

#### 4. ความเสี่ยงเกี่ยวกับการเปลี่ยนแปลงกฎหมายที่มีผลต่อการแข่งขัน

##### มาตรการต่อต้านการทุ่มตลาด (Anti-Dumping: AD)

ผลของการออกมาตรการคุ้มครองเหล็กแผ่นรีดร้อนของกรมการค้าต่างประเทศ กระทรวงพาณิชย์ โดยเก็บภาษีเหล็กแผ่นรีดร้อนชนิดเป็นม้วนและไม่เป็นม้วนที่นำเข้าจาก 14 ประเทศ ที่ผลิตเหล็กรีดร้อนสำคัญของโลก ได้แก่ ประเทศญี่ปุ่น สาธารณรัฐแอฟริกาใต้ สหพันธรัฐรัสเซีย สาธารณรัฐคาซัคสถาน สาธารณรัฐอินเดีย สาธารณรัฐเกาหลี ได้หวั่น สาธารณรัฐเวเนซุเอลา สาธารณรัฐอาร์เจนตินา ประเทศยูเครน สาธารณรัฐประชาธิปไตยประชาชนแอลจีเรีย สาธารณรัฐอินโดนีเซีย สาธารณรัฐสโลวัก และประเทศโรมาเนีย โดยมีผลบังคับตั้งแต่วันที่ 22 พฤษภาคม 2546 เป็นระยะเวลา 5 ปี ซึ่งจะสิ้นสุดการในปี 2551 มาตรการดังกล่าวทำให้ราคาเหล็กแผ่นรีดร้อนจากต่างประเทศมีระดับราคาที่สูงกว่าเหล็กแผ่นรีดร้อนที่ผลิตในประเทศ แม้ว่าจะมีมาตรการผ่อนคลายนับในปี 2548 แต่หากมาตรการคุ้มครองเหล็กแผ่นรีดร้อนสิ้นสุดลงในปี 2551 อาจทำให้เหล็กแผ่นรีดร้อนที่นำเข้ามีราคาต่ำกว่าเหล็กแผ่นรีดร้อนในประเทศอีกครั้งหนึ่ง ซึ่งจะส่งผลให้ราคาเหล็กแผ่นรีดร้อนมีราคาต่ำลง และอาจจะส่งผลกระทบต่อการแข่งขันด้านราคาต่อเหล็กฐานแรงมากขึ้น

ดังนั้น ในอนาคตบริษัทอาจดำเนินการจัดหาวัตถุดิบจากต่างประเทศที่มีราคาถูกกว่าเข้ามามากขึ้น เพื่อรักษาระดับความสามารถในการแข่งขัน

##### การเปิดเขตการค้าเสรี (Freetrade Agreements: FTAs)

การเปิดเขตการค้าเสรีกับประเทศต่าง ๆ ไปแล้วหลายประเทศ ได้แก่ ประเทศสาธารณรัฐประชาชนจีน ประเทศออสเตรเลีย นิวซีแลนด์ และอินเดีย ทั้งในระดับทวิภาคีและพหุภาคี เพื่อส่งเสริมการค้าและการลงทุน ซึ่งเหล็กแผ่นรีดร้อนและท่อเหล็กนับเป็นสินค้าที่อยู่ในข้อตกลงที่ต้องลดภาษี อาทิ การลดภาษีท่อเหล็กให้เหลือร้อยละ 0-5 ภายในปี 2561 กับประเทศจีน เป็นต้น ดังนั้น ภายหลังจากการปฏิบัติตามข้อตกลงดังกล่าว บริษัทอาจได้รับผลกระทบจากการที่มีคู่แข่งจากการนำเข้าสินค้าเพื่อจำหน่ายเพิ่มมากขึ้นได้ อย่างไรก็ตาม เนื่องจากการนำเข้าผลิตภัณฑ์จากต่างประเทศมีข้อเสียคือ เรื่องระยะเวลาและภาระค่าขนส่งที่เกิดขึ้น จึงอาจทำให้ราคาวัตถุดิบและผลิตภัณฑ์ที่นำเข้าไม่ได้มีราคาแตกต่างกับภายในประเทศมากนัก และมีความเสี่ยงในการควบคุมกำหนดการส่งมอบ ประกอบกับนโยบายมุ่งเน้นการควบคุมคุณภาพของภาครัฐ เช่น การออกมาตรฐานผลิตภัณฑ์อุตสาหกรรม โดยสำนักงานมาตรฐานผลิตภัณฑ์อุตสาหกรรม (สม.อ.) นั้นไม่เอื้อให้เกิดการนำเข้าอย่างเสรีมากนัก

เพื่อป้องกันความเสี่ยงดังกล่าวในอนาคตบริษัทอาจดำเนินการจัดหาวัตถุดิบจากต่างประเทศที่มีราคาถูกกว่าเข้ามาเพิ่มขึ้นกว่าการซื้อวัตถุดิบในประเทศ เพื่อรักษาระดับความสามารถในการแข่งขัน



## รายชื่อผู้ถือหุ้นใหญ่

รายชื่อผู้ถือหุ้นรายใหญ่ ณ วันที่ 15 มกราคม 2550 (มูลค่าที่ตราไว้หุ้นละ 1.00 บาท)

ลำดับ	รายชื่อผู้ถือหุ้น	จำนวนหุ้นที่ถือ	ร้อยละ
1.	กลุ่มคุณอังกกาญจน์ ตันติวิรุฬห์		
	1.1 นางพิมสิริ กิรติเธียรสิริ	75,000,000	15.00
	1.2 นางสาวธัญลักษณ์ นิลไพฑูรย์	75,000,000	15.00
	1.3 นางสาวอังกกาญจน์ ตันติวิรุฬห์	28,125,000	5.63
	1.4 นางสาวเงิน หมีง หมีง	51,562,500	10.31
	1.5 นายเงิน ชิง หมีง	37,500,000	7.50
	1.6 นางกวาน เย็น มิเชลล์	18,750,000	3.75
	รวม	285,937,500	57.19
2.	กลุ่มคุณกฤษฎี ดีหลกเจริญ		
	2.1 นายกฤษฎี ดีหลกเจริญ	51,562,500	10.31
	2.2 นางสุนันทา เผด็จภัย	37,500,000	7.50
	รวม	89,062,500	17.81
3.	กลุ่มผู้บริหารและพนักงานบริษัท		
	3.1 นายสมเกียรติ วงศาโรจน์	4,000,000	0.80
	3.2 นายธีระ ผลเจริญสุข	3,000,000	0.60
	3.3 นายเริ่ม ไสแจ่ม	3,000,000	0.60
	3.4 นายทรงเดช อติเมธิน	3,000,000	0.60
	3.5 นายสมพล ศรีสำราญ	500,000	0.10
	3.6 พนักงานบริษัทรายอื่น ๆ	11,500,000	2.30
	รวม	25,000,000	5.00
4.	นายปลววัชร สัตยธรรม	5,834,100	1.17
5.	นางสาววิณี สิ้นธุ	3,915,500	0.78
6.	บริษัท ไทยเอ็นวีดีอาร์ จำกัด	3,468,700	0.69
7.	นายยงศ์ ธนกิจเจริญยิ่ง	3,000,000	0.60
8.	นายสุรัตน์ ลีรุ่งเรือง	3,000,000	0.60
9.	นายโกมล จิ้งรุ่งเรืองกิจ	2,490,000	0.50
10.	นายวุฒิชัย ลีนะบรรจง	2,453,200	0.49
	รวม	424,161,500	84.83
	ผู้ถือหุ้นรายย่อย อื่น ๆ	75,838,500	15.17
	จำนวนหุ้นรวม	500,000,000	100.00

## นโยบายการจ่ายเงินปันผล

บริษัทมีนโยบายจ่ายเงินปันผลไม่น้อยกว่าร้อยละ 50 ของกำไรสุทธิหลังหักภาษีเงินได้นิติบุคคล และสำรองตามกฎหมาย อย่างไรก็ตาม บริษัทอาจกำหนดให้การจ่ายเงินปันผลมีอัตราน้อยกว่าอัตราที่กำหนดข้างต้นได้ โดยขึ้นอยู่กับผลการดำเนินงาน ฐานะการเงิน สภาพคล่อง ความจำเป็นในการใช้เงินลงทุนหมุนเวียนในการดำเนินงาน การขยายธุรกิจ และปัจจัยอื่น ๆ ที่เกี่ยวข้องในการบริหารงานของบริษัท



โครงสร้างการจัดการ (ณ วันที่ 31 ธันวาคม 2549)

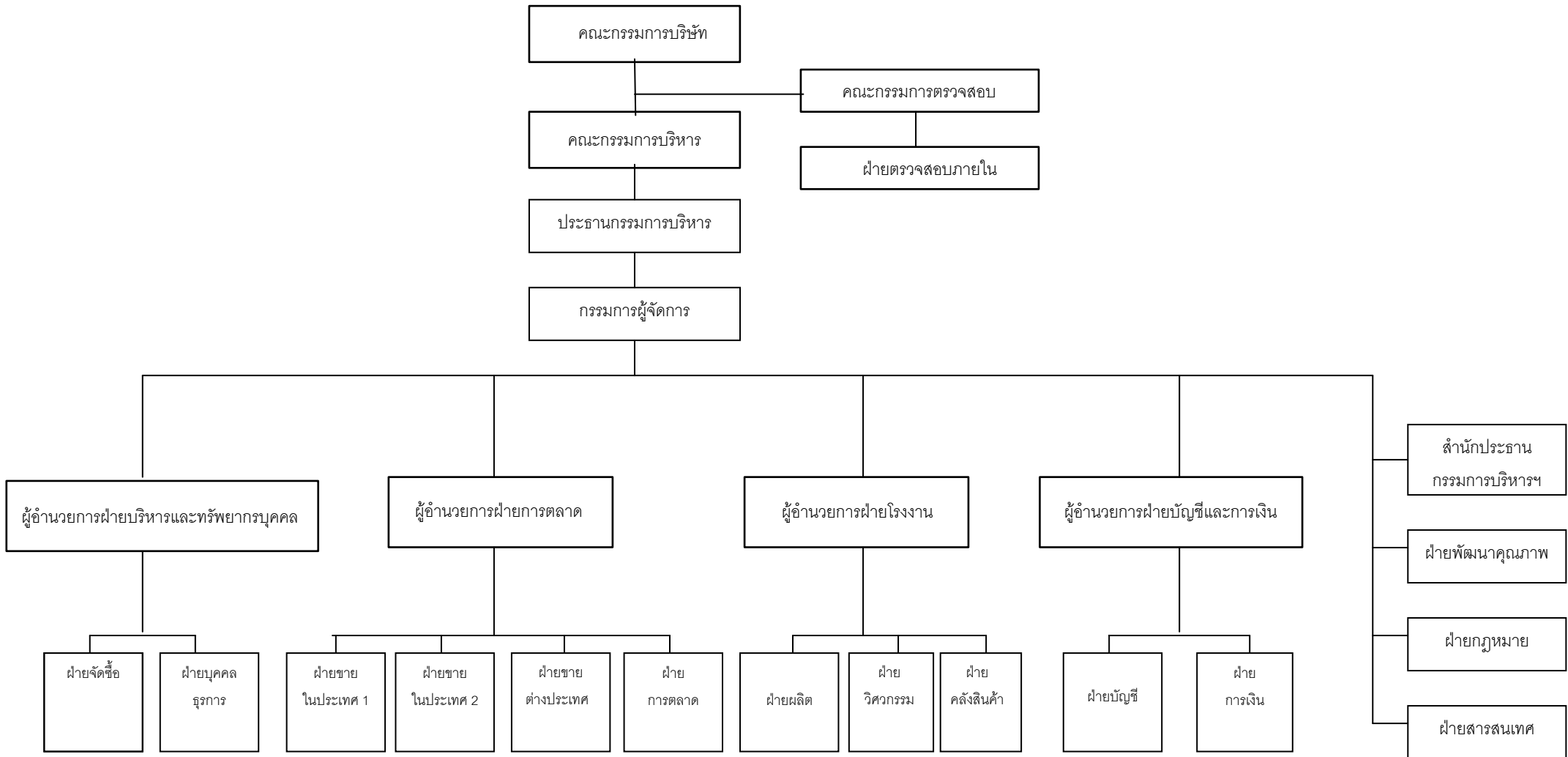



## โครงสร้างกรรมการของบริษัท

โครงสร้างกรรมการของบริษัทประกอบด้วยคณะกรรมการ 3 ชุด คือ คณะกรรมการบริษัท คณะกรรมการบริหาร และคณะกรรมการตรวจสอบ

### คณะกรรมการบริษัท

ณ วันที่ 31 ธันวาคม 2549 คณะกรรมการบริษัทมีจำนวนทั้งสิ้น 8 ท่าน ประกอบด้วย

1. พลเอกนฤตล	เดชประดิษฐ์	ประธานกรรมการ/ ประธานกรรมการตรวจสอบ/กรรมการอิสระ
2. นางพิมสิริ	กีรติเชียรสิริ	กรรมการ
3. นายฤทธิรงค์	อินทรจินดา	กรรมการ
4. นางสาวอังคกาญจน์	ตันติวิรุฬห์	กรรมการ
5. นายสมเกียรติ	วงศาโรจน์	กรรมการ
6. นายธีระ	ผลเจริญสุข	กรรมการ
7. นายสุรพงษ์	ชูรังสฤษฏี	กรรมการตรวจสอบ/กรรมการอิสระ
8. ผศ.ดร.ศุภณัฐ	ชูชินปราการ	กรรมการตรวจสอบ/กรรมการอิสระ

### กรรมการผู้มีอำนาจลงนามแทนบริษัท

กรรมการผู้มีอำนาจลงนามเพื่อมีผลผูกพันแทนบริษัทได้ คือ นางสาวอังคกาญจน์ ตันติวิรุฬห์หรือนางพิมสิริ กีรติเชียรสิริ ลงลายมือชื่อร่วมกับ นายสมเกียรติ วงศาโรจน์ หรือ นายธีระ ผลเจริญสุข รวมเป็นสองคน และประทับตราสำคัญของบริษัท

### ขอบเขตอำนาจหน้าที่ของคณะกรรมการบริษัท

ตามรายงานการประชุมคณะกรรมการบริษัท ครั้งที่ 1/2549 เมื่อวันที่ 3 กุมภาพันธ์ 2549 ได้มีการกำหนดขอบเขตอำนาจหน้าที่ของกรรมการบริษัท ไว้ดังนี้

นอกจากคณะกรรมการบริษัทมีอำนาจและหน้าที่ตามที่กำหนดในข้อบังคับของบริษัทแล้ว ให้คณะกรรมการบริษัทมีอำนาจหน้าที่ดังต่อไปนี้

- 1) ดูแลและกำหนดนโยบายที่สำคัญของบริษัท เกี่ยวกับหลักในการดำเนินธุรกิจ การเงิน การระดมทุน การบริหารเงินทุน และการบริหารความเสี่ยงของบริษัท
- 2) พิจารณาเกี่ยวกับการลงทุน โดยพิจารณาอนุมัติงบประมาณ โครงการลงทุนของบริษัท และกำกับดูแลดำเนินโครงการให้เป็นไปตามแผนงานที่วางไว้
- 3) ดูแลการดำเนินงานของบริษัท เพื่อให้เป็นไปตามเป้าหมายหรือดีกว่าเป้าหมายที่วางไว้และกำหนดแนวทางแก้ไขกรณีที่มีปัญหาอุปสรรคเพื่อให้บรรลุเป้าหมายที่วางไว้หรือดีกว่าเป้าหมายที่วางไว้



- 4) จัดให้มีรายงานข้อมูลทั่วไป และข้อมูลทางการเงินของบริษัท เพื่อรายงานต่อผู้ถือหุ้นและผู้มีส่วนได้เสีย หรือผู้ลงทุนทั่วไปอย่างถูกต้อง ทันกาลและเป็นไปตามที่กฎหมายกำหนด
  - 5) รับผิดชอบต่อรายงานการตรวจสอบที่สำคัญของคณะกรรมการตรวจสอบหรือฝ่ายตรวจสอบภายใน รวมทั้งผู้ตรวจสอบบัญชี และที่ปรึกษาฝ่ายต่าง ๆ ของบริษัท และมีหน้าที่กำหนดแนวทางในการปรับปรุงแก้ไข กรณีที่พบข้อบกพร่องที่เป็นสาระสำคัญ
  - 6) สอบทานความเพียงพอและความเหมาะสมของระบบควบคุมภายในและการบริหารความเสี่ยงของบริษัท
  - 7) จัดให้มีกระบวนการสร้างผู้บริหารระดับสูงของบริษัทเพื่อให้มีขึ้นมาทดแทนอย่างต่อเนื่อง (Succession Plan)
  - 8) แต่งตั้งกรรมการตรวจสอบ และให้ความเห็นชอบเกี่ยวกับอำนาจหน้าที่ของคณะกรรมการตรวจสอบ
  - 9) แต่งตั้งคณะกรรมการบริหารหรือมอบหมายให้กรรมการคนหนึ่งคนใดหรือหลายคนหรือบุคคลอื่นกระทำการอย่างใดอย่างหนึ่งแทนคณะกรรมการบริษัท ทั้งนี้การมอบอำนาจดังกล่าว ผู้ได้รับมอบอำนาจนั้นต้องไม่มีอำนาจอนุมัติรายการที่บุคคลดังกล่าวหรือบุคคลที่อาจมีความขัดแย้ง (“บุคคลที่อาจมีความขัดแย้ง” ให้มีความหมายตามที่กำหนดไว้ในประกาศของคณะกรรมการกำกับหลักทรัพย์และตลาดหลักทรัพย์) มีส่วนได้เสียหรืออาจมีความขัดแย้งทางผลประโยชน์ในลักษณะอื่นใดกับบริษัทหรือบริษัทย่อย
- เว้นแต่เรื่องต่อไปนี้จะกระทำต่อเมื่อได้รับอนุมัติจากที่ประชุมผู้ถือหุ้นก่อน ทั้งนี้กำหนดให้รายการที่กรรมการหรือบุคคลที่อาจมีความขัดแย้ง มีส่วนได้เสีย หรืออาจมีความขัดแย้งทางผลประโยชน์อื่นใดกับบริษัทหรือบริษัทย่อย ให้กรรมการซึ่งมีส่วนได้เสียในเรื่องนั้น ไม่มีสิทธิออกเสียงลงคะแนนในเรื่องนั้น
- เรื่องที่กฎหมายกำหนดให้ต้องได้มติที่ประชุมผู้ถือหุ้น
  - การทำรายการที่กรรมการมีส่วนได้เสียและอยู่ในข่ายที่กฎหมาย หรือข้อกำหนดของตลาดหลักทรัพย์ระบุให้ต้องได้รับอนุมัติจากที่ประชุมผู้ถือหุ้น
  - นอกจากนั้นในกรณีดังต่อไปนี้จะต้องได้รับความเห็นชอบจากที่ประชุมคณะกรรมการและที่ประชุมผู้ถือหุ้นด้วยคะแนนเสียงไม่น้อยกว่า 3 ใน 4 ของจำนวนเสียงทั้งหมดของผู้ถือหุ้นที่เข้าประชุมและมีสิทธิออกเสียงลงคะแนน
    - การขายหรือโอนกิจการของบริษัททั้งหมดหรือบางส่วนที่สำคัญให้แก่บุคคลอื่น
    - การรับซื้อหรือรับโอนกิจการของบริษัทมหาชนอื่นหรือบริษัทเอกชนมาเป็นของ บริษัท
    - การทำ แก้วไข หรือเลิกสัญญา เกี่ยวกับการให้เข้ากิจการของบริษัททั้งหมดหรือบางส่วนที่สำคัญ การมอบหมายให้บุคคลอื่นเข้าจัดการธุรกิจของบริษัท หรือการรวมกิจการกับบุคคลอื่นโดยมีวัตถุประสงค์จะแบ่งกำไรขาดทุนกัน
    - การออกหุ้นใหม่เพื่อชำระแก่เจ้าหนี้ของบริษัท ตามโครงการแปลงหนี้เป็นทุน
    - การลดทุนจดทะเบียนของบริษัท โดยการลดจำนวนหุ้น หรือลดมูลค่าหุ้น
    - การเพิ่มทุน การลดทุน การออกหุ้นกู้ การควบหรือเลิกบริษัท
    - เรื่องอื่นใดตามที่กฎหมายกำหนด

**คณะกรรมการตรวจสอบ/คณะกรรมการอิสระ**

ณ วันที่ 31 ธันวาคม 2549 คณะกรรมการตรวจสอบมีจำนวนทั้งสิ้น 3 ท่าน ประกอบด้วย

1. พลเอกนฤตล	เดชประดิษฐ์	ประธานกรรมการ/ประธานกรรมการตรวจสอบ/ กรรมการอิสระ
2. นายสุรพงษ์	ชูรังสฤษฏี	กรรมการตรวจสอบ/กรรมการอิสระ
3. ผศ.ดร.ศุภณัฐ	ชูชินปภากร	กรรมการตรวจสอบ/กรรมการอิสระ

**ขอบเขตอำนาจหน้าที่ของคณะกรรมการตรวจสอบ**

- 1) สอบทานให้บริษัทมีการรายงานทางการเงินอย่างถูกต้อง และเปิดเผยอย่างเพียงพอ ทั้งรายไตรมาสและรายประจำปี
- 2) สอบทานให้บริษัทมีระบบการควบคุมภายในและการตรวจสอบภายใน ที่มีความเหมาะสมและมีประสิทธิผล
- 3) สอบทานการปฏิบัติงานของบริษัทให้เป็นไปตามกฎหมายว่าด้วยหลักทรัพย์ และตลาดหลักทรัพย์ ข้อกำหนดของตลาดหลักทรัพย์ หรือกฎหมายที่เกี่ยวข้องกับธุรกิจของบริษัท
- 4) พิจารณาคัดเลือกและเสนอแต่งตั้งผู้สอบบัญชีของบริษัท รวมถึงพิจารณาคำตอบแทนของผู้สอบบัญชี
- 5) พิจารณาเปิดเผยข้อมูลของบริษัทในกรณีที่เกิดรายการเกี่ยวโยง หรือรายการที่อาจมีความขัดแย้งทางผลประโยชน์
- 6) ปฏิบัติงานอื่นใดตามที่คณะกรรมการบริษัทมอบหมาย โดยความเห็นชอบของคณะกรรมการตรวจสอบ
- 7) จัดทำรายงานกิจกรรมของคณะกรรมการตรวจสอบโดยเปิดเผยไว้ในรายงานประจำปีของบริษัท ซึ่งรายงานดังกล่าวลงนามโดยประธานกรรมการตรวจสอบ

**คุณสมบัติของกรรมการตรวจสอบ และ กรรมการอิสระ**

1. ถือหุ้นไม่เกินร้อยละ 5 ของทุนชำระแล้วของบริษัท บริษัทในเครือ บริษัทร่วม หรือบริษัทที่เกี่ยวข้อง ทั้งนี้ ให้นับรวมหุ้นที่ถือโดยผู้ที่เกี่ยวข้องด้วย
2. ไม่เป็นกรรมการบริหารและไม่มีส่วนร่วมในการบริหาร รวมทั้งไม่เป็นลูกจ้าง พนักงาน หรือที่ปรึกษาที่ได้รับเงินเดือนประจำในบริษัท บริษัทในเครือ บริษัทร่วม บริษัทที่เกี่ยวข้อง หรือผู้ถือหุ้นรายใหญ่ของบริษัท
3. ไม่มีผลประโยชน์หรือมีส่วนร่วมได้เสีย ไม่ว่าในทางตรงหรือทางอ้อม ทั้งในด้านการเงิน หรือการบริหารงานของบริษัท บริษัทในเครือ บริษัทร่วม หรือของผู้ถือหุ้นรายใหญ่ของบริษัทก่อนได้รับการแต่งตั้งเป็นกรรมการตรวจสอบเป็นเวลาอย่างน้อย 1 ปี เว้นแต่คณะกรรมการบริษัทได้พิจารณาอย่างรอบคอบแล้วเห็นว่า การเคยมีผลประโยชน์หรือมีส่วนร่วมได้เสียนั้นจะไม่กระทบต่อการปฏิบัติหน้าที่และการแสดงความเห็นต่อบริษัทอย่างเป็นอิสระ
4. ไม่เป็นผู้ที่เกี่ยวข้องทางใดทางหนึ่งหรือเป็นญาติสนิทของผู้บริหารของบริษัทหรือของผู้ถือหุ้นรายใหญ่ของบริษัท และไม่เป็นตัวแทนโดยได้รับการแต่งตั้งหรือปริยาย เพื่อรักษาผลประโยชน์ของกรรมการบริษัทหรือของผู้ถือหุ้นรายใหญ่ หรือผู้ถือหุ้นซึ่งเป็นผู้ที่เกี่ยวข้องกับผู้ถือหุ้นรายใหญ่ของบริษัท





5. เป็นผู้ที่สามารถปฏิบัติหน้าที่ที่แสดงความเห็นหรือรายงานผลการปฏิบัติงานตามหน้าที่ที่ได้รับมอบหมายจากคณะกรรมการบริษัทได้อย่างอิสระ โดยไม่อยู่ภายใต้การควบคุมของผู้บริหารหรือผู้ถือหุ้นรายใหญ่ของบริษัท รวมทั้งผู้ที่เกี่ยวข้อง หรือญาติสนิทของบุคคลดังกล่าว

#### คณะกรรมการบริหาร

ณ วันที่ 31 ธันวาคม 2549 คณะกรรมการบริหารมีจำนวนทั้งสิ้น 5 ท่าน ประกอบด้วย

1. นางสาวอังกาญจน์	ตันติวิรุฬห์	ประธานกรรมการบริหาร
2. นายสมเกียรติ	วงศาโรจน์	กรรมการบริหาร
3. นายทรงเดช	อติเมธิน	กรรมการบริหาร
4. นายเริ่ม	ไสแจ่ม	กรรมการบริหาร
5. นายธีระ	ผลเจริญสุข	กรรมการบริหาร

#### ขอบเขตอำนาจหน้าที่ของคณะกรรมการบริหาร

ตามรายงานการประชุมคณะกรรมการบริษัท ครั้งที่ 1/2549 เมื่อวันที่ 3 กุมภาพันธ์ 2549 ได้มีการกำหนดขอบเขตอำนาจหน้าที่ของกรรมการบริหาร ไว้ดังนี้

- 1) มีอำนาจตัดสินใจในเรื่องการดำเนินงานที่สำคัญของบริษัท โดยกำหนดขอบเขต ประเภท หรือขนาดของภารกิจ วัตถุประสงค์ แนวทางและนโยบายของบริษัทภายในขอบอำนาจที่ได้รับมอบหมาย รวมถึงการกำกับดูแลการดำเนินงานโดยรวม ผลผลิต ความสัมพันธ์กับลูกค้า และต้องรับผิดชอบต่อคณะกรรมการ
- 2) พิจารณาเรื่องการลงทุนขยายงาน รวมถึงการซื้อขายสินทรัพย์ถาวรของบริษัทเพื่อเสนอต่อคณะกรรมการบริษัท
- 3) มีอำนาจระทำการและแสดงตนเป็นตัวแทนของกิจการต่อบุคคลภายนอกในกิจการที่เกี่ยวข้องและเป็นประโยชน์ต่อกิจการ
- 4) พิจารณาเรื่องการลงทุนของบริษัทเพื่อนำเสนอต่อคณะกรรมการบริษัท
- 5) อนุมัติการแต่งตั้งที่ปรึกษาด้านต่าง ๆ ที่จำเป็นต่อการดำเนินงานของกิจการ
- 6) ดำเนินกิจการที่เกี่ยวข้องกับการบริหารงานโดยทั่วไปของกิจการ
- 7) พิจารณาอนุมัติแผนการปฏิบัติของแต่ละฝ่ายงานของบริษัทและพิจารณาอนุมัติค่าของจากฝ่ายงานต่าง ๆ ของบริษัทที่เกินอำนาจสั่งการของฝ่ายงานนั้น

ทั้งนี้ คณะกรรมการบริหารอาจจะมอบหมายและกำหนดอำนาจหน้าที่ให้กรรมการบริหารแต่ละคนสามารถดำเนินการภายในขอบเขตอำนาจหน้าที่ข้างต้น โดยกรรมการบริหารดังกล่าวจะต้องรับผิดชอบในงานที่ได้รับมอบหมายนั้นโดยตรงต่อคณะกรรมการบริหาร ทั้งนี้ การมอบอำนาจดังกล่าว ผู้ได้รับมอบอำนาจนั้นต้องไม่มีอำนาจอนุมัติรายการที่บุคคลดังกล่าวหรือบุคคลที่อาจมีความขัดแย้ง (“บุคคลที่อาจมีความขัดแย้ง” ให้มีความหมายตามที่กำหนดไว้ในประกาศของคณะกรรมการกำกับหลักทรัพย์และตลาดหลักทรัพย์) มีส่วนได้เสียหรืออาจมีความขัดแย้งทางผลประโยชน์ในลักษณะอื่นใดกับบริษัทหรือบริษัทย่อย ซึ่งการอนุมัติรายการในลักษณะดังกล่าวจะต้องเสนอต่อที่ประชุมคณะกรรมการบริษัท และ/หรือ ที่ประชุมผู้



ถือหุ้น เพื่อพิจารณาและอนุมัติรายการดังกล่าวตามข้อบังคับของบริษัท หรือกฎหมายที่เกี่ยวข้องกำหนด เว้นแต่เป็นการอนุมัติรายการที่เป็นลักษณะการดำเนินธุรกรรมการค้าปกติทั่วไปของบริษัทที่เป็นไปตามนโยบายและหลักเกณฑ์ที่คณะกรรมการบริษัทได้พิจารณาอนุมัติไว้ ซึ่งเป็นไปตามกฎหมายว่าด้วยหลักทรัพย์และตลาดหลักทรัพย์ และข้อบังคับ ประกาศ คำสั่ง และข้อกำหนดของตลาดหลักทรัพย์แห่งประเทศไทย

#### การกำหนดอำนาจอนุมัติวงเงิน

คณะกรรมการบริหารมีอำนาจอนุมัติวงเงินสำหรับการอนุมัติจัดซื้อจัดจ้างและการดำเนินการตามขอบเขตอำนาจหน้าที่ตามที่กำหนดไว้ในระเบียบว่าด้วยอำนาจหน้าที่ของคณะกรรมการบริหาร โดยมีรายละเอียดดังนี้

1. คณะกรรมการบริหาร มีอำนาจอนุมัติการซื้อขายวัตถุดิบและ/หรือสินค้า และ/หรือชิ้นส่วนประกอบของสินค้าอันเป็นปกติธุระของบริษัทในวงเงินไม่เกิน 500 ล้านบาท และอนุมัติค่าใช้จ่ายในการซื้อทรัพย์สินอื่นในวงเงินไม่เกิน 50 ล้านบาท หากเกินจำนวนที่สามารถอนุมัติได้ ให้นำเสนอเพื่อขออนุมัติต่อที่ประชุมคณะกรรมการบริษัท
2. ประธานกรรมการบริหาร มีอำนาจอนุมัติการซื้อขายวัตถุดิบและ/หรือสินค้า และ/หรือชิ้นส่วนประกอบของสินค้าอันเป็นปกติธุระของบริษัทในวงเงินไม่เกิน 20 ล้านบาท และอนุมัติค่าใช้จ่ายในการซื้อทรัพย์สินอื่นในวงเงินไม่เกิน 10 ล้านบาท หากเกินจำนวนที่สามารถอนุมัติได้ ให้นำเสนอเพื่อขออนุมัติต่อที่ประชุมคณะกรรมการบริหาร
3. กรรมการผู้จัดการ มีอำนาจอนุมัติการซื้อขายวัตถุดิบและ/หรือสินค้า และ/หรือชิ้นส่วนประกอบของสินค้าอันเป็นปกติธุระของบริษัทในวงเงินไม่เกินตามที่คณะกรรมการบริษัทกำหนด และอนุมัติค่าใช้จ่ายในการซื้อทรัพย์สินอื่นในวงเงินไม่เกิน 0.5 ล้านบาท หากเกินจำนวนที่สามารถอนุมัติได้ ให้นำเสนอเพื่อขออนุมัติต่อประธานกรรมการบริหาร

#### ขอบเขตอำนาจหน้าที่ของประธานกรรมการบริหาร

ตามรายงานการประชุมคณะกรรมการบริษัท ครั้งที่ 5/2549 เมื่อวันที่ 9 สิงหาคม 2549 ได้มีการกำหนดขอบเขตอำนาจหน้าที่ของกรรมการบริหาร ไว้ดังนี้

นอกจากประธานกรรมการบริหารมีอำนาจและหน้าที่ตามที่กำหนดในระเบียบ บริษัท ริช เอเชีย สตีล จำกัด (มหาชน) ว่าด้วย อำนาจหน้าที่ของคณะกรรมการบริหารแล้วให้มีอำนาจและหน้าที่ดังต่อไปนี้

- 1) ควบคุมดูแลการดำเนินกิจการและ/หรือบริหารงานทั่วไปของบริษัท
- 2) ดำเนินการหรือปฏิบัติงานให้เป็นไปตามนโยบาย แผนงาน และงบประมาณที่ได้อนุมัติจากคณะกรรมการบริษัท และ/หรือคณะกรรมการบริหารของบริษัท
- 3) มีอำนาจอนุมัติ การซื้อขายวัตถุดิบและ/หรือสินค้า และ/หรือชิ้นส่วนประกอบของสินค้าอันเป็นปกติธุระของบริษัทในวงเงินไม่เกิน 20 ล้านบาท และอนุมัติค่าใช้จ่ายในการซื้อทรัพย์สินอื่นๆ ในวงเงินไม่เกิน 10 ล้านบาท หากเกินจำนวนที่สามารถอนุมัติ ให้นำเสนอเพื่อขออนุมัติต่อที่ประชุมคณะกรรมการบริหาร



- 4) มีอำนาจออกคำสั่ง ระเบียบ ประกาศ บันทึก เพื่อให้การปฏิบัติงานเป็นไปตามนโยบาย และผลประโยชน์ของบริษัท และเพื่อรักษาระเบียบวินัยการทำงานภายในองค์กร
- 5) มีอำนาจกระทำการและแสดงตนเป็นตัวแทนของบริษัท ต่อบุคคลภายนอกในกิจการที่เกี่ยวข้องและเป็นประโยชน์ต่อบริษัท
- 6) อนุมัติการแต่งตั้งที่ปรึกษาในด้านต่าง ๆ ที่จำเป็นต่อการดำเนินงานของบริษัท
- 7) เป็นผู้รับมอบอำนาจของบริษัทในการบริหารกิจการของบริษัทให้เป็นตามวัตถุประสงค์ ข้อบังคับ นโยบาย ระเบียบ ข้อกำหนด คำสั่ง มติที่ประชุมผู้ถือหุ้นและ/หรือมติที่ประชุมคณะกรรมการบริษัทและคณะกรรมการบริหารทุกประการ

ทั้งนี้การมอบอำนาจให้แก่ประธานกรรมการบริหาร ตลอดจนการมอบอำนาจแก่บุคคลอื่นที่ประธานกรรมการบริหารเห็นควร จะไม่รวมถึงอำนาจและ/หรือการมอบอำนาจในการอนุมัติรายการใดที่ตนหรือบุคคลที่อาจมีความขัดแย้ง มีส่วนได้เสีย หรืออาจมีความขัดแย้งทางผลประโยชน์อื่นใด (ตามข้อบังคับของบริษัทและตามที่สำนักงานคณะกรรมการกำกับหลักทรัพย์และตลาดหลักทรัพย์กำหนด) กับบริษัทหรือบริษัทย่อย ซึ่งการอนุมัติรายการในลักษณะดังกล่าวจะต้องเสนอต่อที่ประชุมคณะกรรมการบริษัท และ/หรือที่ ประชุมผู้ถือหุ้น เพื่อพิจารณาและอนุมัติรายการดังกล่าวตามข้อบังคับของบริษัท หรือกฎหมายที่เกี่ยวข้องกำหนด เว้นแต่เป็นการอนุมัติรายการที่เป็นลักษณะการดำเนินธุรกรรมการค้าปกติทั่วไปของบริษัทที่เป็นไปตามนโยบายและหลักเกณฑ์ที่คณะกรรมการบริษัทได้พิจารณาอนุมัติไว้ ซึ่งเป็นไปตามกฎหมายว่าด้วยหลักทรัพย์และตลาดหลักทรัพย์ และข้อบังคับ ประกาศ คำสั่ง และข้อกำหนดของตลาดหลักทรัพย์แห่งประเทศไทย

#### ขอบเขตอำนาจหน้าที่ของกรรมการผู้จัดการ

นอกจากกรรมการผู้จัดการมีอำนาจและหน้าที่ตามที่กำหนดในระเบียบของบริษัทว่าด้วย อำนาจหน้าที่ของคณะกรรมการบริหารแล้ว ให้กรรมการผู้จัดการของบริษัทมีอำนาจหน้าที่ดังต่อไปนี้

- 1) ควบคุมดูแลการดำเนินกิจการและ/หรือบริหารงานทั่วไปของบริษัท
- 2) ดำเนินการหรือปฏิบัติงานให้เป็นไปตามนโยบาย แผนงาน และงบประมาณที่ได้อนุมัติจากคณะกรรมการบริษัท และ/หรือคณะกรรมการบริหารของบริษัท
- 3) มีอำนาจอนุมัติและมอบอำนาจช่วงอนุมัติเบิกจ่ายเพื่อการจัดซื้อจัดจ้างซึ่งทรัพย์สินและบริการเพื่อประโยชน์ของบริษัท ซึ่งอำนาจการอนุมัติดังกล่าวจะเป็นการอนุมัติรายการปกติทั่วไปทางการค้าที่มีวงเงินไม่เกินตามที่คณะกรรมการบริษัทกำหนด และอนุมัติค่าใช้จ่ายในการซื้อทรัพย์สินอื่นในวงเงินไม่เกิน 0.50 ล้านบาท หากเกินจำนวนที่สามารถอนุมัติให้นำเสนอเพื่อขออนุมัติต่อประธานกรรมการบริหาร
- 4) มีอำนาจออกคำสั่ง ระเบียบ ประกาศ บันทึก เพื่อให้การปฏิบัติงานเป็นไปตามนโยบายและผลประโยชน์ของบริษัท และเพื่อรักษาระเบียบวินัยการทำงานภายในองค์กร
- 5) มีอำนาจกระทำการและแสดงตนเป็นตัวแทนของบริษัท ต่อบุคคลภายนอกในกิจการที่เกี่ยวข้องและเป็นประโยชน์ต่อบริษัท



- 6) อนุมัติการแต่งตั้งที่ปรึกษาด้านต่างๆ ที่จำเป็นต่อการดำเนินงานของบริษัท
- 7) เป็นผู้รับมอบอำนาจของบริษัทในการบริหารกิจการของบริษัทให้เป็นตามวัตถุประสงค์ ข้อบังคับ นโยบาย ระเบียบ ข้อกำหนด คำสั่ง มติที่ประชุมผู้ถือหุ้นและ/หรือมติที่ประชุมคณะกรรมการบริษัทและคณะกรรมการบริหาร ทุกประการ

ทั้งนี้ การมอบอำนาจให้แก่กรรมการผู้จัดการ ตลอดจนการมอบอำนาจแก่บุคคลอื่นที่กรรมการผู้จัดการเห็นควร จะไม่รวมถึงอำนาจและ/หรือการมอบอำนาจในการอนุมัติรายการใดที่ตนหรือบุคคลที่อาจมีความขัดแย้ง มีส่วนได้เสีย หรืออาจมีความขัดแย้งทางผลประโยชน์อื่นใด (ตามข้อบังคับของบริษัทและตามที่สำนักงานคณะกรรมการกำกับหลักทรัพย์และตลาดหลักทรัพย์กำหนด) กับบริษัทหรือบริษัทย่อย ซึ่งการอนุมัติรายการในลักษณะดังกล่าวจะต้องเสนอต่อที่ประชุมคณะกรรมการบริษัท และ/หรือ ที่ประชุมผู้ถือหุ้นเพื่อพิจารณาและอนุมัติรายการดังกล่าวตามข้อบังคับของบริษัท หรือกฎหมายที่เกี่ยวข้องกำหนด เว้นแต่เป็นการอนุมัติรายการที่เป็นลักษณะการดำเนินธุรกรรมการค้าปกติทั่วไปของบริษัทที่เป็นไปตามนโยบายและหลักเกณฑ์ที่คณะกรรมการบริษัทได้พิจารณาอนุมัติไว้ ซึ่งเป็นไปตามกฎหมายว่าด้วยหลักทรัพย์และตลาดหลักทรัพย์ และข้อบังคับ ประกาศ คำสั่ง และข้อกำหนดของตลาดหลักทรัพย์แห่งประเทศไทย

### **การสรรหากรรมการ**

#### **การสรรหากรรมการบริษัท**

การคัดเลือกบุคคลที่จะดำรงตำแหน่งกรรมการของบริษัท แม้ปัจจุบันยังไม่ได้มีการแต่งตั้งคณะกรรมการสรรหา (Nominating Committee) แต่คณะกรรมการบริษัทจะพิจารณาคัดเลือกกรรมการโดยใช้หลักเกณฑ์และวิธีการสรรหา โดยคณะกรรมการบริษัทจะเป็นผู้พิจารณาคัดเลือกตามเกณฑ์คุณสมบัติตามมาตรา 68 แห่งพระราชบัญญัติบริษัทมหาชนจำกัด พ.ศ. 2535 และตามประกาศคณะกรรมการกำกับหลักทรัพย์และตลาดหลักทรัพย์ที่เกี่ยวข้อง นอกจากนี้ยังเน้นถึงประสบการณ์ ความรู้ และความสามารถ จากนั้นจึงนำรายชื่อเสนอที่ประชุมผู้ถือหุ้นเพื่อพิจารณาแต่งตั้ง

ในการเลือกตั้งคณะกรรมการบริษัท ที่ประชุมผู้ถือหุ้นเป็นผู้แต่งตั้ง โดยใช้เสียงข้างมากตามหลักเกณฑ์และวิธีการดังต่อไปนี้

1. ผู้ถือหุ้นคนหนึ่งมีคะแนนเสียงเท่ากับจำนวนหุ้นที่ตนถือ
2. ผู้ถือหุ้นแต่ละคนจะใช้คะแนนเสียงที่มีอยู่ทั้งหมดตามที่ตนมี เลือกตั้งบุคคลเดียวหรือหลายคนเป็นกรรมการก็ได้ ในกรณีที่เลือกตั้งบุคคลหลายคนเป็นกรรมการจะแบ่งคะแนนเสียงให้แก่ผู้ใดมากที่สุดเพียงใดก็ได้
3. บุคคลซึ่งได้รับคะแนนเสียงสูงสุดตามลำดับลงมา เป็นผู้ได้รับการเลือกตั้งเป็นกรรมการเท่าจำนวนกรรมการที่จะพึงมีหรือจะพึงเลือกตั้งในครั้งนั้น ในกรณีที่บุคคลซึ่งได้รับการเลือกตั้งในลำดับถัดลงมา มีคะแนนเสียงเท่ากัน เกินจำนวนที่จะพึงมีหรือจะพึงเลือกตั้งในครั้งนั้น ให้ผู้เป็นประธานเป็นผู้ออกเสียงชี้ขาด



#### การสรรหากรรมการตรวจสอบ/กรรมการอิสระ

คณะกรรมการบริษัทหรือที่ประชุมผู้ถือหุ้นสามัญประจำปีของบริษัทเป็นผู้มีอำนาจแต่งตั้งคณะกรรมการตรวจสอบขึ้น ซึ่งกำหนดให้มีจำนวนไม่น้อยกว่า 3 คน แต่ไม่เกิน 5 คน โดยคัดเลือกจากคณะกรรมการบริษัท และผู้ที่ได้รับคัดเลือกเป็นคณะกรรมการตรวจสอบ 1 คน ต้องเป็นผู้ที่มีความรู้ด้านบัญชีหรือการเงิน

#### การสรรหากรรมการบริหาร

คณะกรรมการบริษัทเป็นผู้มีอำนาจแต่งตั้งคณะกรรมการบริหารของบริษัท ซึ่งกำหนดให้มีจำนวนไม่น้อยกว่า 3 คน แต่ไม่เกิน 5 คน โดยคัดเลือกจากกรรมการหรือพนักงานหรือผู้มีความรู้ความสามารถ โดยจะต้องไม่เป็นการตรวจสอบเพื่อให้ทำหน้าที่ดูแลบริหารกิจการของบริษัท ตามที่คณะกรรมการบริษัทมอบหมายแทนคณะกรรมการบริษัท โดยคณะกรรมการบริหารจะต้องรับผิดชอบโดยตรงต่อคณะกรรมการบริษัท

#### ผู้บริหาร

วันที่ 31 ธันวาคม 2549 มีผู้บริหารจำนวน 6 ท่าน ประกอบด้วย

1. นางสาวอังคกาญจน์	ตันติวิรุฬห์	ประธานกรรมการบริหาร
2. นายสมเกียรติ	วงศาโรจน์	กรรมการผู้จัดการ/ รักษาการผู้อำนวยการฝ่ายบริหารและทรัพยากรบุคคล
3. นายทรงเดช	อติเมธิน	ผู้อำนวยการฝ่ายการตลาด
4. นายเริ่ม	ใสแจ่ม	ผู้อำนวยการฝ่ายบัญชีและการเงิน/ รักษาการผู้จัดการฝ่ายการเงิน
5. นายธีระ	ผลเจริญสุข	ผู้อำนวยการฝ่ายโรงงาน
6. นายสมพล	ศรีสำราญ	ผู้ช่วยผู้จัดการฝ่ายบัญชี

#### คำตอบแทนผู้บริหาร

1. คำตอบแทนที่เป็นตัวเงิน

ที่ประชุมสามัญผู้ถือหุ้นครั้งที่ 1/2549 ในวันที่ 14 มีนาคม 2549 ได้มีมติให้กำหนดคำตอบแทนคณะกรรมการไม่เกินปีละ 5,000,000 บาท และสำหรับกรรมการที่เป็นผู้บริหารให้จ่ายคำตอบแทนในรูปของเงินเดือน

ในปี 2548 บริษัทมีกรรมการจำนวน 1 ท่านซึ่งเป็นผู้บริหารของบริษัทด้วย และในปี 2549 บริษัทมีกรรมการจำนวน 8 ท่านซึ่งเป็นผู้บริหารของบริษัทด้วยจำนวน 3 ท่าน สำหรับงวดบัญชีสิ้นสุด วันที่ 31 ธันวาคม 2548 และ วันที่ 31 ธันวาคม 2549 บริษัทมีการจ่ายคำตอบแทนแก่กรรมการและผู้บริหารตามรายละเอียดดังต่อไปนี้



รายการ	2548			2549		
	เงินเดือน/ โบนัส	เบี้ย ประชุม	อื่น ๆ <sup>1)</sup>	เงินเดือน/ โบนัส	เบี้ยประชุม <sup>2)</sup>	อื่น ๆ <sup>1), 3)</sup>
กรรมการ						
1. พลเอกนฤตล เดชประดิษฐ์	-	-	-	-	160,000.00	-
2. นางพิมพ์สิริ กীরติเกียรติ์	-	-	-	-	50,000.00	90,000.00 <sup>3)</sup>
3. นายฤทธิรงค์ อินทรจินดา	-	-	-	-	50,000.00	-
4. นางสาวอังคณาญจน์ ตันติ วิรุพห์	-	-	-	-	-	-
5. นายสมเกียรติ วงศาโรจน์	-	-	-	-	-	-
6. นายธีระ ผลเจริญสุข	-	-	-	-	-	-
7. นายสุรพงษ์ ชูรังสฤษฎ์	-	-	-	-	80,000.00	-
8. ผศ.ดร.ศุภณัฐ ชูชินปราการ	-	-	-	-	80,000.00	-
กรรมการที่เป็นผู้บริหาร						
ปี 2548 จำนวน 1 ท่าน	-	-	4,050,806.00	-	-	-
ปี 2549 จำนวน 3 ท่าน	-	-	-	3,257,000.00	-	3,832,088.00 <sup>1)</sup>
ผู้บริหาร						
ปี 2548 จำนวน 5 ท่าน	2,965,091.25	-	-	-	-	-
ปี 2549 จำนวน 3 ท่าน	-	-	-	2,874,669.94	-	-
รวมทั้งสิ้น	2,965,091.25	-	4,050,806.00	6,131,669.94	420,000.00	3,922,088.00

1) อื่น ๆ ได้แก่ ค่าตอบแทนในการบริหารงาน เท่ากับร้อยละ 0.075 ของรายได้จากการขายในรอบปีบัญชี 2548 และค่าเบี้ยประกันชีวิต 372,086 บาท

ค่าตอบแทนในการบริหารงาน เท่ากับร้อยละ 0.08 ของรายได้จากการขายในรอบปีบัญชี 2549 และค่าเบี้ยประกันชีวิต 372,088 บาท

2) ค่าเบี้ยประชุม จ่ายตามการเข้าร่วมประชุมของกรรมการแต่ละท่าน

3) อื่น ๆ ได้แก่ ค่าตอบแทนในฐานะเป็นกรรมการผู้มีอำนาจลงนามผูกพัน

## 2. ค่าตอบแทนอื่น ๆ

บริษัทได้กำหนดให้มีการจ่ายเงินสมทบกองทุนสำรองเลี้ยงชีพซึ่งได้จัดตั้งขึ้นตั้งแต่วันที่ 1 พฤษภาคม 2549 ในอัตราร้อยละ 2 ของเงินเดือน โดยเริ่มสมทบตั้งแต่วันที่ 1 พฤษภาคม 2549



นโยบายและวิธีการดูแลผู้บริหารในการนำข้อมูลภายในของบริษัทไปใช้

บริษัทมีนโยบายและวิธีการดูแลกรรมการและผู้บริหารในการนำข้อมูลภายในของบริษัท ซึ่งยังไม่เปิดเผยต่อสาธารณชนไปใช้เพื่อแสวงหาประโยชน์ส่วนตน รวมทั้งการซื้อขายหลักทรัพย์ ดังนี้

- ให้ความรู้แก่กรรมการรวมทั้งผู้บริหารฝ่ายต่างๆ เกี่ยวกับหน้าที่ที่ต้องรายงานการถือครองหลักทรัพย์ของตน คู่สมรส และบุตรที่ยังไม่บรรลุนิติภาวะ ต่อ สำนักงาน ก.ล.ต. และตลาดหลักทรัพย์ตาม มาตรา 59 และบทกำหนดโทษ ตามมาตรา 275 แห่งพระราชบัญญัติหลักทรัพย์และตลาดหลักทรัพย์ พ.ศ. 2535
- บริษัทกำหนดให้ผู้บริหารรายงานการเปลี่ยนแปลงการถือครองหลักทรัพย์ต่อสำนักงานคณะกรรมการกำกับหลักทรัพย์และตลาดหลักทรัพย์ ตามมาตรา 59 แห่งพระราชบัญญัติหลักทรัพย์ และตลาดหลักทรัพย์ พ.ศ. 2535 และจัดส่งสำเนารายงานนี้ให้แก่บริษัทในวันเดียวกับวันที่ส่งรายงานต่อสำนักงานคณะกรรมการกำกับหลักทรัพย์และตลาดหลักทรัพย์
- บริษัทดำเนินการส่งหนังสือเวียนแจ้งให้ผู้บริหารทราบว่า ผู้บริหารที่ได้รับทราบข้อมูลภายในที่เป็นสาระสำคัญซึ่งมีผลต่อการเปลี่ยนแปลงราคาหลักทรัพย์ ต้องระงับการซื้อขายหลักทรัพย์ของบริษัท ในช่วง 1 เดือน ก่อนที่บการเงินหรือข้อมูลภายในนั้นจะเปิดเผยต่อสาธารณชน และห้ามไม่ให้เปิดเผยข้อมูลที่เป็นสาระสำคัญนั้นต่อบุคคลอื่น

บริษัทได้กำหนดโทษทางวินัยสำหรับผู้แสวงหาผลประโยชน์จากการนำข้อมูลภายในบริษัทไปใช้หรือนำไปเปิดเผยจนอาจทำให้บริษัทได้รับความเสียหาย โดยพิจารณาลงโทษตามควรแก่กรณี ได้แก่ การตักเตือนด้วยวาจา การตักเตือนเป็นตัวหนังสือ การภาคทัณฑ์ ตลอดจนการเลิกจ้างพ้นสภาพการเป็นพนักงานด้วยเหตุไล่ออก ปลดออก หรือให้ออกแล้วแต่กรณี เป็นต้น

## การกำกับดูแลกิจการ

เพื่อให้เป็นไปตามนโยบายการปฏิบัติตามข้อพึงปฏิบัติที่ดี (Code of Best Practices) บริษัทจึงได้นำหลักการดังกล่าว เป็นแนวทางในการดำเนินงานของบริษัท เพื่อประโยชน์ต่อการดำเนินธุรกิจของบริษัท และเป็นการเสริมสร้างความโปร่งใส ความมีประสิทธิภาพของฝ่ายบริหารจัดการ อันจะทำให้เกิดความเชื่อมั่นขึ้นในกลุ่มผู้ถือหุ้น ผู้ลงทุนและผู้ที่เกี่ยวข้องทุกฝ่าย โดยบริษัทได้แต่งตั้งผู้อำนวยการฝ่ายบัญชีและการเงินเพื่อทำหน้าที่ติดต่อสื่อสารกับผู้ลงทุน ผู้ถือหุ้น รวมทั้งหน่วยงานที่เกี่ยวข้อง ซึ่งในปัจจุบันบริษัทได้มีการปฏิบัติตามหลักการดังกล่าวดังต่อไปนี้

### ข้อ 1. หลักการและนโยบายเกี่ยวกับการกำกับดูแลกิจการที่ดีของบริษัทอย่างน้อยต้องดำเนินการ ดังนี้

- 1.1 บริษัทจะจัดให้มีแนวทางในการดำเนินธุรกิจที่ชัดเจนโดยคำนึงถึงการปฏิบัติต่อผู้ถือหุ้นและผู้มีส่วนได้เสียอย่างเท่าเทียมกัน
- 1.2 คณะกรรมการบริษัท และผู้ปฏิบัติงานฝ่ายต่าง ๆ จะทำงานร่วมกันอย่างมีประสิทธิภาพ มีการบริหารงานอย่างรอบครอบและระมัดระวัง เพื่อประโยชน์สูงสุดของบริษัท และผู้ถือหุ้นโดยรวม
- 1.3 จะดำเนินงานให้เป็นไปด้วยความโปร่งใส สามารถตรวจสอบได้ มีการเปิดเผยข้อมูลอย่างครบถ้วน ตรงเวลา และเท่าเทียมกันแก่ผู้ที่เกี่ยวข้องทุกฝ่าย
- 1.4 จะควบคุมและบริหารความเสี่ยงที่เหมาะสมและเพียงพอต่อการตัดสินใจในการดำเนินธุรกิจ
- 1.5 จะยึดถือและปฏิบัติหน้าที่ด้วยการคำนึงถึงจริยธรรมในการดำเนินธุรกิจเป็นสำคัญ เพื่อไม่ให้เกิดความเสียหายต่อผู้มีส่วนได้เสียกลุ่มต่าง ๆ

### ข้อ 2. สิทธิและความเท่าเทียมกันของผู้ถือหุ้น

บริษัทจะจัดให้มีการเปิดเผยข้อมูลและสารสนเทศต่าง ๆ ให้แก่ผู้ถือหุ้นโดยทั่วกันโดยไม่คำนึงถึงว่าเป็นผู้ถือหุ้นอยู่จำนวนเท่าใด ทั้งผู้ถือหุ้นที่เป็นบุคคล นิติบุคคล ทั้งที่เป็นไทยและต่างประเทศ โดยทุกครั้งที่มีการจัดประชุมผู้ถือหุ้น บริษัทจะปฏิบัติตามกฎหมายบริษัทมหาชนจำกัดอย่างเคร่งครัด ตั้งแต่การส่งหนังสือเชิญประชุมให้กับผู้ถือหุ้นทุกคนก่อนการประชุมทุกครั้งและลงประกาศโฆษณาในหนังสือพิมพ์ตามข้อบังคับ เพื่อให้ผู้ถือหุ้นทุกคนได้รับทราบ โดยสถานที่จัดประชุมจะเป็นสถานที่ผู้ถือหุ้นสามารถเดินทางเข้าร่วมประชุมได้โดยสะดวก และวาระการประชุมก็จะต้องมีรายละเอียดข้อมูลสำคัญเกี่ยวกับเรื่องที่จะเสนอต่อที่ประชุมตามความจำเป็นต่าง ๆ เพื่อให้ผู้ถือหุ้นได้รับทราบก่อนมีการพิจารณาในที่ประชุม และในการประชุมจะเปิดโอกาสให้ผู้ถือหุ้นสามารถแสดงความคิดเห็นและซักถามอย่างเต็มที่ตลอดเวลาที่มีการประชุมและสำหรับผู้ถือหุ้นที่ไม่อาจเข้าร่วมประชุมด้วยตนเอง

### ข้อ 3. สิทธิของผู้มีส่วนได้เสียกลุ่มต่าง ๆ

บริษัทตระหนักถึงความสำคัญของการร่วมมือกันระหว่างบริษัทและผู้มีส่วนได้เสียที่เกี่ยวข้องต่าง ๆ ซึ่งเป็นปัจจัยที่จะสร้างความมั่นคง สร้างงาน และสร้างกิจการให้บริษัทมีฐานะการเงินที่มั่นคง ดังนั้นนอกจากคณะกรรมการจะมีภาระหน้าที่และความรับผิดชอบต่อผู้ถือหุ้นของบริษัทแล้ว คณะกรรมการยังต้องตระหนักถึงการดูแลให้ผู้มีส่วนได้เสียเหล่านี้ได้รับการปฏิบัติที่ต่ออย่างเท่าเทียมกัน บริษัทจะดูแลให้มีความเท่าเทียมกันในสิทธิของผู้มีส่วนได้เสียในทุกกลุ่ม ดังนี้





- พนักงาน : บริษัทได้ปฏิบัติกับพนักงานอย่างเท่าเทียมกัน และให้ผลตอบแทนที่เหมาะสม รวมทั้งการสร้างสภาพแวดล้อมในการการทำงานที่มีคุณภาพ
- ลูกค้า : บริษัทปฏิบัติต่อลูกค้าอย่างเป็นธรรม และเป็นไปตามเงื่อนไขทางการค้าตามสัญญาที่ตกลงทำร่วมกัน และมีนโยบายในการสร้างและพัฒนาความสัมพันธ์กับลูกค้าอย่างต่อเนื่อง
- ลูกค้าน : บริษัทรับผิดชอบต่อลูกค้าโดยการรักษาคุณภาพและมาตรฐานของสินค้าและการให้บริการ รวมถึงการตอบสนองต่อความต้องการของลูกค้าให้ครบถ้วนและครอบคลุมให้มากที่สุดเพื่อมุ่งเน้นการสร้าง ความพึงพอใจแก่ลูกค้าในระยะยาว
- คู่แข่ง : บริษัทดำเนินธุรกิจตามกรอบการแข่งขันที่เป็นธรรม และพัฒนาตลาดให้เติบโตเพื่อผลประโยชน์ร่วมกันในอุตสาหกรรม
- เจ้าหน้าที่ : บริษัทปฏิบัติตามเงื่อนไขตามสัญญา รวมถึงการให้ข้อมูลต่าง ๆ ตามที่เจ้าหน้าที่ร้องขอ
- ชุมชน/สังคม : บริษัทรับผิดชอบต่อสังคมในการดูแลมิให้การดำเนินงานของบริษัทส่งผลกระทบต่อสิ่งแวดล้อมของชุมชนและสังคม รวมทั้งการปฏิบัติตามกฎหมายและกฎระเบียบต่าง ๆ ที่เกี่ยวข้อง

#### ข้อ 4. การประชุมผู้ถือหุ้น

บริษัทจะกำหนดให้กรรมการบริษัทอย่างน้อยครั้งหนึ่งของกรรมการทั้งหมดเข้าร่วมประชุมผู้ถือหุ้น ซึ่งจะต้องมีกรรมการตรวจสอบอย่างน้อยหนึ่งคนเข้าร่วมประชุม โดยจะแจ้งให้ผู้ตรวจสอบบัญชี (ภายนอก) และที่ปรึกษาต่าง ๆ เข้าร่วมประชุมด้วย และจะกำหนดสถานที่และเวลาที่ประชุมให้เหมาะสมและสะดวกในการที่ผู้ถือหุ้นจะเข้าร่วมประชุม

#### ข้อ 5. ภาวะผู้นำและวิสัยทัศน์

คณะกรรมการบริษัทจะวางนโยบาย กลยุทธ์ และเป้าหมาย ตลอดจนการจัดทำงบประมาณ เพื่อการเพิ่มประสิทธิภาพในการทำงาน ให้เกิดประโยชน์สูงสุดต่อกิจการ โดยทำหน้าที่ติดตามผลการปฏิบัติงานของฝ่ายบริหารให้ เป็นไปตามแผนงานต่าง ๆ รวมทั้งการกำหนดและแยกบทบาท หน้าที่ และความรับผิดชอบระหว่างคณะกรรมการ บริษัท ผู้บริหาร พนักงานและผู้เกี่ยวข้อง นอกจากนี้ยังต้องกำหนดให้คณะกรรมการตรวจสอบเป็นผู้ดูแลฝ่าย ตรวจสอบภายในการปฏิบัติงาน และประเมินผลการทำงาน ตลอดจนระบบการควบคุมภายในให้มีความเพียงพอต่อ กิจการ และดูแลให้มีการบริหารความเสี่ยงที่เหมาะสม เพื่อรักษาผลประโยชน์ให้กับบริษัทอย่างเต็มที่

#### ข้อ 6. ความขัดแย้งของผลประโยชน์

แม้ว่าบริษัทจะมีคณะกรรมการบริษัท ผู้บริหาร รวมทั้งผู้ปฏิบัติงานฝ่ายต่าง ๆ บางรายเป็นผู้ถือหุ้นของ บริษัทด้วย แต่นโยบายในการบริหารงานของบริษัทต้องเน้นถึงประโยชน์ของบริษัทโดยรวมเป็นสำคัญ โดยเฉพาะการ ตัดสินใจในเรื่องที่จะก่อให้เกิดความขัดแย้งในผลประโยชน์หรือการได้เปรียบเสียเปรียบในผลประโยชน์นั้น บริษัทจะ กำหนดให้กรรมการหรือฝ่ายจัดการที่เป็นผู้ถือหุ้นไม่มีสิทธิออกเสียงลงคะแนนในเรื่องที่มีส่วนเกี่ยวข้อง เพื่อความเป็น อิสระในการตัดสินใจ และจะเปิดเผยข้อมูลในสารธารณชนรับทราบโดยทันทีเพื่อความโปร่งใสในการทำงาน อีกทั้งจะ นำข้อมูลที่น่าเป็นเปิดเผยไว้ในรายงานประจำปีและแบบ 56-1 อย่างสม่ำเสมอ สำหรับการดูแลเรื่องการใช้ข้อมูล ภายใน บริษัทจะกำหนดให้คณะกรรมการและผู้บริหารรายงานการเปลี่ยนแปลงการถือหลักทรัพย์ต่อสำนักงาน คณะกรรมการกำกับหลักทรัพย์และตลาดหลักทรัพย์ตามมาตรา 59 แห่งพระราชบัญญัติหลักทรัพย์และตลาด



หลักทรัพย์ พ.ศ.2535 และไม่ให้กรรมการ ผู้บริหารหรือผู้ปฏิบัติงานที่ได้รับทราบข้อมูลภายในเปิดเผยข้อมูลภายในแก่บุคคลภายนอก หรือบุคคลที่ไม่มีหน้าที่ที่เกี่ยวข้อง และไม่ให้ซื้อขายหลักทรัพย์ของบริษัทในช่วง 1 เดือน ก่อนที่งบการเงินเผยแพร่ต่อสาธารณชน

## ข้อ 7. จริยธรรมธุรกิจ

บริษัทจะจัดทำข้อพึงปฏิบัติที่ดีเกี่ยวกับจริยธรรมของคณะกรรมการบริษัท ผู้บริหาร และผู้ปฏิบัติงานฝ่ายต่าง ๆ เพื่อให้ยึดถือเป็นแนวปฏิบัติในการทำงานด้วยความซื่อสัตย์สุจริต และมีความเป็นธรรม ซึ่งแนวทางดังกล่าวจะสื่อสารให้กรรมการ ฝ่ายบริหารและพนักงานทุกคนรับทราบและถือปฏิบัติ โดยข้อพึงปฏิบัติที่ดีเกี่ยวกับจริยธรรมดังกล่าว มีดังนี้

### ข้อพึงปฏิบัติที่ดีในการปฏิบัติงาน

คณะกรรมการบริษัท ผู้บริหาร และผู้ปฏิบัติงานในฝ่ายต่าง ๆ พึงปฏิบัติดังนี้

1. ปฏิบัติหน้าที่ด้วยความซื่อสัตย์สุจริต โปร่งใส และเป็นธรรม และเปิดเผยข้อมูลอย่างเพียงพอต่อทุกฝ่าย เพื่อให้มั่นใจได้ว่าการตัดสินใจและกระทำการใด ๆ มีการคำนึงถึงผลประโยชน์สูงสุดของกลุ่มผู้ที่เกี่ยวข้องแล้ว
2. ปฏิบัติหน้าที่ด้วยความรู้ความสามารถและความระมัดระวังอย่างเต็มที่ เพื่อรักษามาตรฐานการปฏิบัติงาน และพัฒนาความรู้ความสามารถของตนเองอยู่เสมอ
3. ไม่นำข้อมูลภายในที่ยังไม่ได้เปิดเผยหรือข้อมูลที่เป็นความลับไปใช้เพื่อหาประโยชน์ใส่ตนและผู้ที่เกี่ยวข้อง
4. ปฏิบัติตามกฎหมายและข้อบังคับต่าง ๆ ที่เกี่ยวข้อง และให้ความร่วมมือในการตรวจสอบการปฏิบัติงานจากทั้งจากภายในหน่วยงานในบริษัทและบุคคลภายนอก
5. ส่งเสริมความรู้ความเข้าใจเกี่ยวกับบริษัทต่อบุคคลภายนอก

### ข้อพึงปฏิบัติที่ดีต่อผู้มีส่วนได้เสีย

คณะกรรมการบริษัท ผู้บริหาร และผู้ปฏิบัติงานในฝ่ายต่าง ๆ พึงปฏิบัติต่อผู้มีส่วนได้เสีย ซึ่งได้แก่ ผู้ถือหุ้น ผู้ให้การสนับสนุนทางการเงิน ลูกค้า คู่ค้า คู่แข่ง ผู้ร่วมงาน ชุมชนและสังคม ดังนี้

1. ผู้ถือหุ้นและผู้ให้การสนับสนุนทางการเงิน: ปฏิบัติหน้าที่ตามข้อพึงปฏิบัติที่ดีต่อบริษัท และมีการเปิดเผยสารสนเทศอย่างเพียงพอ เช่น วิธีการปฏิบัติทางบัญชี การใช้สารสนเทศภายใน และความขัดแย้งทางผลประโยชน์ เพื่อสร้างความเชื่อมั่นว่าการตัดสินใจดำเนินการใด ๆ มีความเป็นธรรมต่อทุกฝ่ายและเป็นไปเพื่อผลประโยชน์โดยรวม
2. ลูกค้า : รับผิดชอบต่อลูกค้าในการรักษาคุณภาพสินค้าและมาตรฐานการให้บริการ รักษาข้อมูลที่เป็นความลับของลูกค้า และดำเนินธุรกิจภายใต้เงื่อนไขการค้าที่เป็นธรรม เช่น การกำหนดราคา เงื่อนไขการคืนสินค้า คุณภาพและความปลอดภัยของสินค้า เป็นต้น
3. คู่ค้า : ปฏิบัติต่อคู่ค้าอย่างเป็นธรรม และเป็นไปตามเงื่อนไขทางการค้าตามสัญญาที่ตกลงทำร่วมกัน และมีพัฒนาความสัมพันธ์กับคู่ค้าอย่างต่อเนื่อง



4. คู่แข่ง : ปฏิบัติภายใต้กรอบกติกาของการแข่งขันที่ดี ไม่กล่าวหาคู่แข่งทางการค้าด้วยความไม่สุจริต และปราศจากข้อมูลความจริง รวมถึงการไม่พยายามเข้าถึงข้อมูลที่เป็นความลับของลูกค้าเพื่อการแข่งขันในธุรกิจด้วยวิธีที่ไม่สุจริต หรือไม่เหมาะสม
5. ผู้ร่วมงาน : ปฏิบัติต่อผู้ร่วมงานอย่างเท่าเทียมและเป็นธรรม ร่วมกันสร้างสภาพแวดล้อมในการทำงานที่มีคุณภาพ ร่วมกันส่งเสริมให้มีการพัฒนาความรู้ความสามารถ และไม่ร่วมในการปฏิบัติอันไม่ชอบด้วยกฎหมายหรือจริยธรรม
6. ชุมชนและสังคม : ดูแลมิให้การดำเนินงานของบริษัทส่งผลกระทบต่อสิ่งแวดล้อมของชุมชนและสังคม โดยการปฏิบัติตามกฎหมายและกฎระเบียบต่าง ๆ ที่เกี่ยวข้องอย่างเคร่งครัด รวมถึงการสนับสนุนและส่งเสริมกิจกรรมของชุมชนเพื่อสร้างความสามัคคีและความรับผิดชอบต่อสังคม

#### ข้อ 8. การถ่วงดุลของกรรมการที่ไม่เป็นกรรมการบริหารและผู้บริหาร

คณะกรรมการของบริษัทมีจำนวน 8 ท่าน ประกอบด้วย

- กรรมการที่เป็นผู้บริหาร 3 ท่าน
- กรรมการที่ไม่เป็นผู้บริหาร 2 ท่าน
- กรรมการอิสระ 3 ท่าน

ซึ่งทำให้การกำหนดนโยบายในการบริหารงานต่าง ๆ ได้รับการพิจารณาและเห็นชอบจากผู้มีประสบการณ์และเป็นไปเพื่อประโยชน์สูงสุดของบริษัทเป็นสำคัญ แม้ว่าบริษัทจะมีกรรมการอิสระทั้งหมด 3 ท่าน คิดเป็นร้อยละ 37.50 ของกรรมการทั้งคณะเท่านั้น ในอนาคตบริษัทมีนโยบายที่จะปรับจำนวนกรรมการอิสระให้เพิ่มขึ้น สำหรับการแต่งตั้งกรรมการอิสระนั้นจะนำเสนอต่อที่ประชุมผู้ถือหุ้นให้แต่งตั้ง เว้นแต่เป็นการแต่งตั้งแทนกรรมการอิสระซึ่งพ้นจากตำแหน่งก่อนครบวาระ

#### ข้อ 9. การรวมหรือแยกตำแหน่ง

ประธานกรรมการบริษัทจะไม่เป็นบุคคลเดียวกันกับกรรมการผู้จัดการ แต่ทั้งสองท่านอาจเป็นตัวแทนจากกลุ่มหรือผู้ถือหุ้นใหญ่กลุ่มเดียวกันได้ ดังนั้น ในการพิจารณาตัดสินใจในเรื่องที่สำคัญต่าง ๆ ต้องกำหนดให้ต้องผ่านการเห็นชอบของกรรมการจากทุกกลุ่ม โดยเฉพาะกลุ่มกรรมการอิสระจะต้องมีบทบาทในการให้ความเห็นแก่บริษัทเป็นอย่างมากซึ่งจะทำให้เกิดการถ่วงดุลการสอบทานการบริหารงานได้เป็นอย่างดี

#### ข้อ 10. ค่าตอบแทนของกรรมการ และผู้บริหาร

ค่าตอบแทนของกรรมการ คือ ค่าเบี้ยประชุม ซึ่งจะต้องอยู่ในเกณฑ์เฉลี่ยเมื่อเทียบกับอุตสาหกรรมเดียวกัน โดยจะคำนึงถึงความเพียงพอต่อหน้าที่และความรับผิดชอบ ซึ่งกรรมการต้องรับผิดชอบต่อ ส่วนผู้บริหารจะได้รับผลตอบแทนที่เป็นเงินเดือนและโบนัสประจำปีโดยพิจารณาจากผลการดำเนินงานของบริษัทเป็นสำคัญ ค่าตอบแทนรายปีของคณะกรรมการและผู้บริหารรวมกันจะต้องเป็นจำนวนไม่สูงผิดปกติเมื่อเทียบกับผลตอบแทนโดยเฉลี่ยของบริษัทที่จดทะเบียนในตลาดหลักทรัพย์ฯ ทั้งนี้จะคำนึงผลประโยชน์สูงสุดของผู้ถือหุ้นเป็นหลัก

**ข้อ 11. การประชุมคณะกรรมการ**

บริษัทจะจัดให้มีการประชุมคณะกรรมการบริษัทอย่างสม่ำเสมออย่างน้อย 3 เดือนต่อครั้งหนึ่ง โดยจะมีการประชุมพร้อมเอกสารประกอบส่งให้กรรมการทุกคนล่วงหน้าไม่น้อยกว่า 7 วัน เพื่อให้กรรมการได้มีเวลาพิจารณาและศึกษาข้อมูลอย่างเพียงพอ อีกทั้งมีเลขานุการบริษัททำหน้าที่ดูแลกิจกรรมของคณะกรรมการบริษัท บันทึกรายงานการประชุมและต้องจัดเก็บไว้อย่างถูกต้องครบถ้วนสามารถตรวจสอบได้

ทั้งนี้ ในปี 2549 บริษัทมีการประชุมคณะกรรมการบริษัทรวมทั้งสิ้น 7 ครั้ง ซึ่งสรุปการเข้าประชุมของคณะกรรมการบริษัทได้ดังนี้

รายการ	ตำแหน่ง	จำนวนครั้งที่เข้าร่วมประชุม / จำนวนประชุมรวม (ครั้ง/ปี)
กรรมการ		
1. พลเอกนฤตล เดชประดิษฐ์	ประธานกรรมการ/ ประธานกรรมการตรวจสอบ	7/7
2. นางพิมพ์สิริ กิรติเธียรศิริ	กรรมการ	6/7
3. นายฤทธิรงค์ อินทรจินดา	กรรมการ	7/7
4. นางสาวอังคณาญจน์ ตันติวิรุฬห์	กรรมการ	7/7
5. นายสมเกียรติ วงศาโรจน์	กรรมการ	7/7
6. นายธีระ ผลเจริญสุข	กรรมการ	7/7
7. นายสุรพงษ์ ชูรังสฤษฎ์	กรรมการตรวจสอบ	7/7
8. ผศ.ดร.ศุภณัฐ ชูชินปราการ	กรรมการตรวจสอบ	7/7

**ข้อ 12. คณะอนุกรรมการ**

คณะกรรมการบริษัทจะแต่งตั้งคณะอนุกรรมการเพื่อช่วยให้การกำกับดูแลกิจการของบริษัทอย่างน้อยต้องมี คณะกรรมการตรวจสอบคณะหนึ่ง มีวาระการดำรงตำแหน่งตามระเบียบที่คณะกรรมการบริษัทกำหนดซึ่งไม่เกินคราวละ 3 ปี กรรมการตรวจสอบต้องประกอบด้วย กรรมการอิสระที่ไม่เป็นผู้บริหารอย่างน้อยจำนวน 3 ท่าน และ คณะกรรมการบริษัทอาจแต่งตั้งคณะอนุกรรมการกำหนดค่าตอบแทนและคณะอนุกรรมการสรรหา หรือ คณะอนุกรรมการอื่น ๆ ตามที่เห็นสมควรและจำเป็นเพื่อกลับกรองให้แก่คณะกรรมการบริษัทให้เกิดความโปร่งใส

**ข้อ 13. ระบบการควบคุมและการตรวจสอบภายใน**

บริษัทจะจัดให้มีหน่วยงานตรวจสอบภายในเพื่อทำหน้าที่สอดส่องดูแลระบบการควบคุมภายในและตรวจสอบรายการที่สำคัญอย่างสม่ำเสมอ เพื่อให้มีความมั่นใจว่าบริษัทมีระบบที่มีประสิทธิภาพซึ่งจะส่งเสริมความน่าเชื่อถือให้กับงบการเงิน ทั้งนี้โดยคณะกรรมการตรวจสอบเข้าสอบถามความมีประสิทธิภาพของระบบควบคุมภายในอีกชั้นหนึ่ง ซึ่งครอบคลุมทั้งการดำเนินงาน และการกำกับดูแลการปฏิบัติงาน (Compliance Control) การจัดการความเสี่ยงและการให้ความสำคัญต่อรายการผิดปกติทั้งหลาย



**ข้อ 14. รายงานของคณะกรรมการ**

คณะกรรมการบริษัทจะจัดทำรายงานความรับผิดชอบของคณะกรรมการต่อผู้ถือหุ้น ผู้ลงทุนและผู้เกี่ยวข้องทุกฝ่าย โดยจะแสดงรายละเอียดการตรวจสอบบัญชีไว้ในรายงานประจำปีของบริษัท เพื่อแสดงให้เห็นว่ารายงานทางการเงินถูกต้องเป็นจริงและสมเหตุสมผล โดยปฏิบัติตามมาตรฐานการบัญชี และนโยบายการบัญชีที่เหมาะสมซึ่งได้ถือปฏิบัติอย่างสม่ำเสมอ

**ข้อ 15. ความสัมพันธ์กับผู้ลงทุน**

คณะกรรมการบริษัทจะต้องเห็นความสำคัญของการเปิดเผยข้อมูลที่มีความถูกต้องครบถ้วน และโปร่งใสให้กับผู้ถือหุ้นทุกท่านตลอดจนผู้ลงทุนและผู้ที่เกี่ยวข้องให้ได้รับทราบอย่างเท่าเทียมกัน บริษัทจัดให้มีการสื่อสารข้อมูลของบริษัทในส่วนของการทำงานและสถานะทางการเงินภายใต้กรอบของกฎหมาย อย่างชัดเจนทันเวลา เพื่อให้กลุ่มเป้าหมายมีความเข้าใจในบริษัทได้อย่างถูกต้อง ซึ่งจะทำให้บริษัทได้รับการยอมรับและสนใจที่จะเข้ามาลงทุน อีกทั้งยังทำให้บริษัทได้รับมุมมองจากสาธารณชนที่ดีต่อบริษัท ซึ่งเป็นส่วนหนึ่งในการวางแผนเป้าหมายและกลยุทธ์ของบริษัท



## การควบคุมภายใน

ในการประชุมคณะกรรมการบริษัทครั้งที่ 1/2550 เมื่อวันที่ 26 กุมภาพันธ์ 2550 ซึ่งมีคณะกรรมการตรวจสอบทั้งสามท่านเข้าร่วมประชุมด้วย ได้ทำการประเมินแบบประเมินความเสี่ยงพหุของระบบการควบคุมภายในของ บริษัท ริช เอชชี สตีล จำกัด (มหาชน) โดยการซักถามข้อมูลจากฝ่ายบริหารสรุปได้ว่า จากการประเมินระบบควบคุมภายในของ บริษัทในด้านต่างๆ 5 ด้านคือ

1. องค์กรและสภาพแวดล้อม
2. การบริหารความเสี่ยง
3. การควบคุมการปฏิบัติงานของฝ่ายบริหาร
4. ระบบสารสนเทศและการสื่อสารข้อมูล
5. ระบบติดตาม

คณะกรรมการบริษัทมีความเห็นว่า บริษัทมีระบบการกำกับดูแลกิจการที่ดี และมีระบบการควบคุมภายในที่เพียงพอและสอดคล้องกับแบบประเมินการควบคุมภายในของสำนักงานคณะกรรมการ กสท. โดยเฉพาะในส่วนของการควบคุมภายในที่เกี่ยวข้องกับเรื่องการทำธุรกรรมกับผู้ถือหุ้นรายใหญ่ กรรมการ ผู้บริหารและบุคคลที่เกี่ยวข้องกับบุคคลดังกล่าว รวมถึงมีการเปิดเผยข้อมูลที่เพียงพอ ถูกต้องตามกฎหมาย





บริษัท/บุคคลที่เกี่ยวข้อง	ลักษณะความสัมพันธ์	ลักษณะรายการ	ขนาดของรายการ ปี 2548 (ล้านบาท)	ขนาดของรายการ ปี 2549 (ล้านบาท)	ความเห็นกรรมการตรวจสอบและ ความสมเหตุสมผลและความจำเป็น
บริษัท สยามเพอร์โร อินดัสทรี จำกัด (ต่อ)		3. ค่าจ้างผลิตท่อเหล็ก	33.21	37.62	<p>- การว่าจ้างผลิตในรายการที่ 3 และเจ้าหนี้การค้าและตัวเงินจ่ายการค้าในรายการที่ 4 นั้น เป็นไปตามนโยบายการผลิตของบริษัทที่จะว่าจ้างโรงงานคู่สัญญาให้ทำการผลิตสินค้าให้ เพื่อให้เกิดประสิทธิภาพในการผลิตสูงสุด และลดระยะเวลาการปรับเปลี่ยนเครื่องจักร ส่งผลให้บริษัทสามารถรองรับคำสั่งซื้อได้เป็นจำนวนมากและมีความหลากหลายทั้งในด้านของขนาด ปริมาณ และคุณภาพ ทั้งนี้ การว่าจ้างผลิตดังกล่าวมีเงื่อนไขและการคิดค่าจ้างผลิตที่สามารถเปรียบเทียบกับกรณีที่โรงงานคู่สัญญาของบริษัทในปัจจุบันอีก 1 ราย คือ บริษัท อินเตอร์ เมทัลทิวบ์ แอลลิแอนซ์ (ประเทศไทย) จำกัด รับจ้างผลิตให้แก่บุคคลภายนอกอื่นที่ไม่เกี่ยวข้องได้ (ดูรายละเอียดหัวข้อ นโยบายและแนวโน้มนำการทำรายการระหว่างกันในอนาคต)</p> <p>- ค่าใช้จ่ายอื่น ๆ ซึ่งได้แก่ ค่าขนส่ง 4.29 ล้านบาท ค่าจ้างซ่อมแซมยานพาหนะ อุปกรณ์และอื่น ๆ 1.69 ล้านบาทในปี 2548 และค่าใช้จ่ายอื่น ๆ ซึ่งได้แก่ ค่าขนส่ง 10.24 ล้านบาท ค่าจ้างซ่อมแซมอุปกรณ์ และอื่น ๆ 0.17 ล้านบาทใน ปี 2549 ตามรายการที่ 5 และค่าใช้จ่ายค้างจ่ายในรายการที่ 6 นั้น เกิดขึ้นเนื่องจากรถบรรทุกสินค้าของบริษัท มีไม่เพียงพอต่อการขนส่ง จึงต้องทำการว่าจ้างให้บริษัท สยามเพอร์โร อินดัสทรี จำกัด ทำการขนส่งให้ และมีการว่าจ้างให้ซ่อมบำรุงยานพาหนะของบริษัท เนื่องจากบริษัท สยามเพอร์โร อินดัสทรี จำกัด มีแผนซ่อมบำรุงยานพาหนะและอยู่ในเส้นทางซึ่งรถขนส่งสินค้าของบริษัทจะต้องเข้าไปรับสินค้าอยู่แล้ว โดยคิดค่าขนส่งในอัตราที่สามารถเทียบเคียงกันได้กับบุคคลภายนอกอื่นที่ไม่เกี่ยวข้อง</p>
		4. เจ้าหนี้และตัวเงินจ่ายการค้า	7.91	0.44	
		5. ค่าใช้จ่ายอื่น ๆ	7.32	10.41	
		6. ค่าใช้จ่ายค้างจ่าย	0.11	---	





บริษัท/บุคคลที่เกี่ยวข้อง	ลักษณะความสัมพันธ์	ลักษณะรายการ	ขนาดของรายการ ปี 2548 (ล้านบาท)	ขนาดของรายการ ปี 2549 (ล้านบาท)	ความเห็นกรรมการตรวจสอบและ ความสมเหตุสมผลและความจำเป็น
บริษัท สยามเพอร์โร อินดัสทรี จำกัด (ต่อ)		7.รายได้อื่น-ค่าน้ำมันดีเซล	---	0.01	- รายได้ค่าน้ำมันดีเซล ตามรายการที่ 7 เกิดจาก บริษัท สยามเพอร์โร อินดัสทรี จำกัด น้ำมันไม่พอจึงมาขอซื้อ เนื่องจากมาส่งของให้ด้วย ซึ่ง บริษัท คิดราคาตามราคาหน้าปั๊ม ณ วันที่มาซื้อ <u>ความเห็นคณะกรรมการตรวจสอบ</u> รายการดังกล่าวก่อให้เกิดประโยชน์ต่อการดำเนินงานของบริษัท มีความสมเหตุสมผลและมีเงื่อนไขทางการค้าปกติ
บริษัท ทาเก็ทสตีล จำกัด  ลักษณะการประกอบธุรกิจ : จัดจำหน่ายเหล็กม้วน เหล็ก แผ่น และเหล็กรูปพรรณ ต่างๆ (ปัจจุบันได้หยุดประกอบ ธุรกิจและได้จดทะเบียนเลิก กิจการแล้วในเดือนกันยายน 2548)	กรรมการและผู้ถือหุ้นของบริษัท ได้แก่ นางสาวอังคณาญณ์ ตันติวิรุฬห์ และนาง กวางน เย็น มิเชลล์ เป็นผู้ถือหุ้นในสัดส่วน ร้อยละ 17.00 และ 16.50 ตามลำดับ	1.ขายท่อเหล็ก เหล็กม้วนและเหล็กแผ่น  2. รายได้ค่าเช่า	352.11  0.05	---  ---	- การขายสินค้าระหว่างกันรายการที่ 1 นั้น บริษัท ทาเก็ทสตีล จำกัด เป็นลูกค้าซึ่งมีการสั่งซื้อสินค้าจากบริษัทไปจำหน่าย ตามปกติรายการหนึ่งของบริษัท ทั้งนี้เงื่อนไขทางการค้าและราคา เป็นไปตามลักษณะการดำเนินการค้าตามปกติเมื่อเปรียบกับ รายการค้ากับบุคคลภายนอกอื่นที่ไม่เกี่ยวข้อง - รายได้ค่าเช่าในรายการที่ 2 เกิดขึ้นเนื่องจาก บริษัท ทาเก็ท สตีล จำกัด ได้ขอเช่าพื้นที่บางส่วนของศูนย์กระจายสินค้าของบริษัท เพื่อฝากวางสินค้าชั่วคราวประมาณ 15 - 30 วัน ก่อนทำการส่ง มอบให้ลูกค้า เนื่องจากทำการขนส่งสินค้าให้ลูกค้าไม่ทันใน ช่วงเวลาที่สินค้าสั่งซื้อเข้ามามาก โดยบริษัทมีการคิดค่าเช่าเหมา ในอัตรา 10,000 บาทต่อเดือนต่อพื้นที่รวมประมาณ 700 - 750 ตารางเมตร รวมระยะเวลา 5 เดือน ซึ่งอัตราค่าเช่าดังกล่าวเป็น อัตราค่าเช่าที่ใกล้เคียงกับค่าเช่าที่บริษัทต้องจ่ายชำระ ซึ่งเท่ากับ ประมาณ 13 บาทต่อตารางเมตรต่อเดือน <u>ความเห็นคณะกรรมการตรวจสอบ</u> รายการดังกล่าวก่อให้เกิดประโยชน์ต่อการดำเนินงานของบริษัท มีความสมเหตุสมผลและมีเงื่อนไขทางการค้าปกติ



บริษัท/บุคคลที่เกี่ยวข้อง	ลักษณะความสัมพันธ์	ลักษณะรายการ	ขนาดของรายการ ปี 2548 (ล้านบาท)	ขนาดของรายการ ปี 2549 (ล้านบาท)	ความเห็นกรรมการตรวจสอบและ ความสมเหตุสมผลและความจำเป็น
บริษัท เอ.ที. สตีล จำกัด  ลักษณะการประกอบธุรกิจ : จำหน่ายเหล็กเส้นชนิดต่าง ๆ (ปัจจุบันหยุดประกอบธุรกิจ ที่เกี่ยวข้องกับเหล็กแล้ว)	กรรมการและผู้ถือหุ้นของบริษัท ได้แก่ นางสาวอังคณาญจน์ ตันติวิรุฬห์ และ ครอบครัวตันติวิรุฬห์ ได้แก่ บิดา มารดา และพี่น้องรวมถึงคู่สมรสของพี่น้อง เป็นผู้ ถือหุ้นในสัดส่วนร้อยละ 10.00 และร้อยละ 90.00 ตามลำดับ	1. ค่าเช่าที่ดินและค่าสาธารณูปโภค	1.17	1.17	- การเช่าที่ดินในรายการที่ 1 เกิดขึ้นเนื่องจากบริษัทต้องการขยาย เขตพื้นที่การให้บริการให้ครอบคลุมมากขึ้น โดยบริษัทได้ใช้พื้นที่ ดังกล่าวเป็นคลังเก็บสินค้าและจุดกระจายสินค้าให้แก่ลูกค้าใน เขตฝั่งตะวันออกของกรุงเทพฯ ทั้งนี้ การเช่าที่ดินดังกล่าวมี เงื่อนไขการเช่า และอัตราค่าเช่าที่บริษัทได้ประโยชน์ เมื่อ เทียบเคียงกับการเช่าจากบุคคลภายนอกอื่นที่ไม่เกี่ยวข้อง โดย ปัจจุบันบริษัทจ่ายค่าเช่าเท่ากับประมาณ 13 บาทต่อตาราง เมตรต่อเดือน สำหรับพื้นที่รวมประมาณ 7,700 ตารางเมตร ซึ่ง หากบริษัทต้องหาสถานที่ใหม่ซึ่งใกล้เคียงกับที่เช่าในปัจจุบัน จะต้องเสียค่าเช่าประมาณ 80 - 100 บาทต่อตารางเมตรต่อ เดือน สำหรับพื้นที่รวมประมาณ 750 - 850 ตารางเมตร อย่างไรก็ดี อัตราค่าเช่าที่ใช้ในการเทียบเคียงดังกล่าวเป็นอัตรา ค่าเช่าสำหรับอาคารโกดังสร้างใหม่ 2-3 ชั้น ซึ่งคาดว่าจะแล้ว เสร็จในช่วงกลางปี 2549 ในขณะที่อาคารซึ่งบริษัทเช่าเป็น อาคาร 1 ชั้น มีอายุประมาณ 10 ปี อีกทั้งยังเป็นการเช่าเหมาใน พื้นที่ขนาดใหญ่ ซึ่งหาได้ยากในปัจจุบัน  <u>ความเห็นคณะกรรมการตรวจสอบ</u> รายการดังกล่าวก่อให้เกิดประโยชน์ต่อการดำเนินงานของบริษัท มีความสมเหตุสมผลและมีเงื่อนไขทางการค้าปกติ



บริษัท/บุคคลที่เกี่ยวข้อง	ลักษณะความสัมพันธ์	ลักษณะรายการ	ขนาดของรายการ ปี 2548 (ล้านบาท)	ขนาดของรายการ ปี 2549 (ล้านบาท)	ความเห็นกรรมการตรวจสอบและ ความสมเหตุสมผลและความจำเป็น
บริษัท ยี.ที. สตีลเวอร์ค จำกัด	กรรมการและผู้ถือหุ้นของบริษัท ได้แก่ นางสาวอังคณาญจน์ ตันติวิรุฬห์ และครอบครัวตันติวิรุฬห์ ได้แก่ ปิตา มารดา และพี่น้อง เป็นผู้ถือหุ้นในสัดส่วนร้อยละ 3.50 และร้อยละ 96.34 ตามลำดับ	1. ขายท่อเหล็ก และเหล็กบิลเล็ต 2. ลูกหน้การค้ำและเข็ครีบล่องหน้า	3.69 0.01	-- --	- การขายสินค้าระหว่างกัน ในรายการที่ 1 และลูกหน้การค้ำและเข็ครีบล่องหน้า ในรายการที่ 2 นั้น บริษัท ยี.ที. สตีลเวอร์ค จำกัด เป็นลูกค้าซึ่งมีการสั่งซื้อสินค้าจากบริษัทไปจำหน่ายตามปกติ รายหนึ่งของบริษัท โดยสั่งซื้อเหล็กบิลเล็ตไปเพื่อใช้เป็นวัตถุดิบ ในการผลิตเหล็กเส้นซึ่งเป็นธุรกิจหลักของบริษัท ยี.ที. สตีลเวอร์ค จำกัด และมีการซื้อท่อเหล็กจากทางบริษัทเพื่อเป็นการอำนวยความสะดวกให้แก่ลูกค้าบางรายของ บริษัท ยี.ที. สตีลเวอร์ค จำกัด ซึ่งมีการสั่งซื้อเหล็กเส้นและให้ช่วยจัดหาท่อเหล็กให้ด้วย ทั้งนี้เงื่อนไขทางการค้าและราคาเป็นไปตามลักษณะการค้าเนนการค้าตามปกติเมื่อเปรียบเทียบกับรายการค้ากับบุคคลภายนอกอื่นที่ไม่เกี่ยวข้อง
ลักษณะการประกอบธุรกิจ : ผลิตและจำหน่ายเหล็กเส้น และเศษเหล็ก		3. ซื้อเหล็กเส้น 4. เจ้าหนี้และตัวเงินจ่ายการค้า	0.57 -	0.28 0.10	- การซื้อเหล็กเส้นและเจ้าหนี้การค้าและตัวเงินจ่าย ตามรายการที่ 3 และรายการที่ 4 นั้น เกิดขึ้นเนื่องจาก บริษัทสั่งซื้อเหล็กเส้นจากบริษัท ยี.ที. สตีลเวอร์ค จำกัด เพื่อนำไปใช้ในการก่อสร้างศูนย์กระจายสินค้าของบริษัท โดยมีเงื่อนไขทางการค้าและราคาเป็นไปตามลักษณะการค้าเนนการค้าตามปกติเมื่อเปรียบเทียบกับรายการค้ากับบุคคลภายนอกอื่นที่ไม่เกี่ยวข้อง
		5. ซื้ออุปกรณ์	-	0.07	- เนื่องจากบริษัทได้ทำการดัดแปลงเครื่องจักรเพื่อใช้ในการทดลองผลิตเหล็กแปรรูปอุตสาหกรรม ซึ่งจำเป็นต้องใช้อุปกรณ์เพิ่มเติมบางส่วน จึงได้ขอซื้อจากบริษัท ยี.ที. สตีลเวอร์ค จำกัด ซึ่งตั้งอยู่ในบริเวณใกล้เคียงกับโรงงานของบริษัท เพื่อความสะดวกและรวดเร็วในการทำงาน



บริษัท/บุคคลที่เกี่ยวข้อง	ลักษณะความสัมพันธ์	ลักษณะรายการ	ขนาดของรายการ ปี 2548 (ล้านบาท)	ขนาดของรายการ ปี 2549 (ล้านบาท)	ความเห็นกรรมการตรวจสอบและ ความสมเหตุสมผลและความจำเป็น
บริษัท ยี.ที. สตีลเวอร์ค จำกัด (ต่อ)		6. ค่าซ่อมแซมเครื่องจักรและอุปกรณ์	0.37	0.72	<p>- ค่าจ้างซ่อมแซมเครื่องจักรและอุปกรณ์ ตามรายการที่ 6 นั้น เกิดขึ้นเนื่องจากการว่าจ้างบริษัท ยี.ที. สตีลเวอร์ค จำกัด ในการ ซ่อมแซมเครื่องจักรและอุปกรณ์ที่โรงงานของบริษัท เนื่องจาก บริษัท ยี.ที. สตีลเวอร์ค จำกัด มีที่ตั้งในบริเวณใกล้เคียงกับ โรงงานของบริษัท จึงเป็นการช่วยลดเวลาในการซ่อมแซม เครื่องจักรและอุปกรณ์เมื่อเทียบกับการต้องติดต่อว่าจ้างช่าง ซ่อมแซมจากที่อื่น โดยการคิดค่าจ้างส่วนมากเป็นการคิดเฉพาะ ค่าอุปกรณ์เท่านั้น</p> <p><u>ความเห็นคณะกรรมการตรวจสอบ</u> รายการดังกล่าวก่อให้เกิดประโยชน์ต่อการดำเนินงานของ บริษัท มีความสมเหตุสมผลและมีเงื่อนไขทางการค้าปกติ</p>



บริษัท/บุคคลที่เกี่ยวข้อง	ลักษณะความสัมพันธ์	ลักษณะรายการ	ขนาดของรายการ ปี 2548 (ล้านบาท)	ขนาดของรายการ ปี 2549 (ล้านบาท)	ความเห็นกรรมการตรวจสอบและ ความสมเหตุสมผลและความจำเป็น
บริษัท จีเนียส เทค เทรดิ่ง จำกัด  ลักษณะการประกอบธุรกิจ : ผลิตและจำหน่ายเหล็กเส้น และเศษเหล็ก	บริษัท ยี.ที. สตีลเวอร์ค จำกัด และพี่เขย ของกรรมการของบริษัท ได้แก่ นางสาว อังคกาญจน์ ตันติวิรุฬห์ เป็นผู้ถือหุ้นใน สัดส่วนร้อยละ 40.00 และร้อยละ 10.00 ตามลำดับ	1. ขายเหล็กบิลเล็ต  2. ซื้อ เหล็กเส้นกลม 3. เจ้าหนี้และตัวเงินจ่ายการค้า  4. เงินรับล่วงหน้าค่าสินค้า	179.55  0.14 0.04  128.97	167.94  0.20 0.13  ---	- การขายสินค้าระหว่างกันรายการที่ 1 นั้น บริษัท จีเนียส เทค เทรดิ่ง จำกัด เป็นลูกค้าซึ่งมีการสั่งซื้อสินค้าจากบริษัทไปจำหน่ายตามปกติรายการหนึ่งของบริษัท โดยสั่งซื้อเหล็กบิลเล็ตไปเพื่อใช้เป็นวัตถุดิบในการผลิตเหล็กเส้นซึ่งเป็นธุรกิจหลักของบริษัท จีเนียส เทค เทรดิ่ง จำกัด และมีการซื้อท่อเหล็กจากทางบริษัทเพื่อเป็นการอำนวยความสะดวกให้แก่ลูกค้าบางรายของบริษัท จีเนียส เทค เทรดิ่ง จำกัด ซึ่งมีการสั่งซื้อเหล็กเส้นและให้ช่วยจัดหาท่อเหล็กให้ด้วย ทั้งนี้เงื่อนไขทางการค้าและราคาเป็นไปตามลักษณะการค้าตามปกติเมื่อเปรียบเทียบกับรายการค้ากับบุคคลภายนอกอื่นที่ไม่เกี่ยวข้อง  - การซื้อสินค้าระหว่างกันรายการที่ 2 และเจ้าหนี้และตัวเงินจ่ายการค้าในรายการที่ 3 นั้นเกิดขึ้นเนื่องจากการสั่งซื้อเหล็กเส้นกลมจากบริษัท จีเนียส เทค เทรดิ่ง จำกัด เพื่อนำไปใช้ในการก่อสร้างศูนย์กระจายสินค้าของบริษัท โดยมีเงื่อนไขทางการค้าและราคาเป็นไปตามลักษณะการค้าตามปกติเมื่อเปรียบเทียบกับรายการค้ากับบุคคลภายนอกอื่นที่ไม่เกี่ยวข้อง  - บริษัทขอรับเงินรับล่วงหน้าค่าสินค้าจาก บริษัท จีเนียส เทค เทรดิ่ง จำกัด ตามรายการที่ 4 เนื่องจาก บริษัท จีเนียส เทค เทรดิ่ง จำกัด ได้สั่งซื้อสินค้าในช่วงเวลาซึ่งบริษัทได้รับคำสั่งซื้อจากลูกค้ารายอื่นจำนวนมากและอยู่ในระหว่างการขอเงินสินเชื่อจากธนาคารพาณิชย์เพิ่มเติมเพื่อรองรับการขยายตัวของธุรกิจ ส่งผลให้บริษัทมีวงเงินหมุนเวียนไม่เพียงพอที่จะรองรับคำสั่งซื้อดังกล่าว จึงต้องขอรับเงินรับล่วงหน้าค่าสินค้าจากลูกค้าเพื่อใช้ในการจัดหาสินค้ามาส่งมอบ



บริษัท/บุคคลที่เกี่ยวข้อง	ลักษณะความสัมพันธ์	ลักษณะรายการ	ขนาดของรายการ ปี 2548 (ล้านบาท)	ขนาดของรายการ ปี 2549 (ล้านบาท)	ความเห็นกรรมการตรวจสอบและ ความสมเหตุสมผลและความจำเป็น
บริษัท จีเนียส เทค เทรดิ่ง จำกัด (ต่อ)		5. ค่าซ่อมแซมอุปกรณ์	0.01	0.01	- ค่าจ้างซ่อมแซมอุปกรณ์ ตามรายการที่ 5 นั้น เกิดขึ้นเนื่องจากบริษัทขอซื้อชิ้นส่วนอุปกรณ์และว่าจ้างให้พนักงานจากบริษัท จีเนียส เทค เทรดิ่ง จำกัด นำชิ้นส่วนอุปกรณ์มาเปลี่ยนให้ที่โรงงานของบริษัท เพื่อความสะดวกและลดเวลาในการไปหาซื้อชิ้นส่วนดังกล่าวจากร้านค้า  ความเห็นคณะกรรมการตรวจสอบ รายการดังกล่าวก่อให้เกิดประโยชน์ต่อการดำเนินงานของบริษัท มีความสมเหตุสมผลและมีเงื่อนไขทางการค้าปกติ



บริษัท/บุคคลที่เกี่ยวข้อง	ลักษณะความสัมพันธ์	ลักษณะรายการ	ขนาดของรายการ ปี 2548 (ล้านบาท)	ขนาดของรายการ ปี 2549 (ล้านบาท)	ความเห็นกรรมการตรวจสอบและ ความสมเหตุสมผลและความจำเป็น
บริษัท พีเอฟอี เอ็กซ์ทิม จำกัด  ลักษณะการประกอบธุรกิจ : จัดจำหน่ายผลิตภัณฑ์เหล็ก รูปพรรณทุกชนิด	น้องชายรวมถึงภรรยาและบุตรของ น้องชายของผู้บริหารของบริษัท ได้แก่ คุณทรงเดช อติเมธิน เป็นกรรมการและผู้ ถือหุ้นในสัดส่วนร้อยละ 96.80	1. ขายท่อเหล็ก 2. ลูกหนี้การค้าและเช็ครับล่วงหน้า	89.26  3.78	60.48  1.62	- การขายสินค้าระหว่างกันรายการที่ 1 และลูกหนี้การค้าและ เช็ครับล่วงหน้าในรายการที่ 2 นั้น บริษัท พี เอฟ เอ็กซ์ทิม จำกัด เป็นลูกค้าซึ่งมีการสั่งซื้อสินค้าจากบริษัทไปจำหน่ายตามปกติราย หนึ่งของบริษัท โดยเป็นการจำหน่ายปลีกให้ลูกค้ารายย่อยเป็น หลัก ทั้งนี้เงื่อนไขทางการค้าและราคาเป็นไปตามลักษณะการ ดำเนินการค้าตามปกติเมื่อเปรียบเทียบกับรายการค้ากับ บุคคลภายนอกอื่นที่ไม่เกี่ยวข้อง  <u>ความเห็นคณะกรรมการตรวจสอบ</u> รายการดังกล่าวก่อให้เกิดประโยชน์ต่อการดำเนินงานของบริษัท มีความสมเหตุสมผลและมีเงื่อนไขทางการค้าปกติ



บริษัท/บุคคลที่เกี่ยวข้อง	ลักษณะความสัมพันธ์	ลักษณะรายการ	ขนาดของรายการ ปี 2548 (ล้านบาท)	ขนาดของรายการ ปี 2549 (ล้านบาท)	ความเห็นกรรมการตรวจสอบและ ความสมเหตุสมผลและความจำเป็น
บริษัท ธนทรัพย์ไพศาล จำกัด  ลักษณะการประกอบธุรกิจ : จัดจำหน่ายผลิตภัณฑ์เหล็ก รูปพรรณทุกชนิด (ปัจจุบันหยุดประกอบธุรกิจ แล้ว)	น้องชายและภรรยาของน้องชายของ ผู้บริหารของบริษัท ได้แก่ คุณทรงเดช อติ เมธิน เป็นกรรมการและผู้ถือหุ้นในสัดส่วน ร้อยละ 99.00	1. ลูกหนี้การค้าและเช็ครับล่วงหน้า	9.90	9.90	- ลูกหนี้การค้าและเช็ครับล่วงหน้าในรายการที่ 1 นั้น เกิดขึ้นจาก การขายท่อเหล็กให้แก่บริษัท ธนทรัพย์ไพศาล จำกัด ในปี 2546 ซึ่งปัจจุบันบริษัทได้ตั้งสำรองค่าเผื่อหนี้สงสัยจะสูญเต็มจำนวน แล้ว และอยู่ในระหว่างการดำเนินการฟ้องศาล  <u>ความเห็นคณะกรรมการตรวจสอบ</u> รายการดังกล่าวก่อให้เกิดประโยชน์ต่อการดำเนินงานของ บริษัท มีความสมเหตุสมผลและมีเงื่อนไขทางการค้าปกติ





บริษัท/บุคคลที่เกี่ยวข้อง	ลักษณะความสัมพันธ์	ลักษณะรายการ	ขนาดของรายการ ปี 2548 (ล้านบาท)	ขนาดของรายการ ปี 2549 (ล้านบาท)	ความเห็นกรรมการตรวจสอบและ ความสมเหตุสมผลและความจำเป็น
ห้างหุ้นส่วนจำกัด สหกล โลหะกิจ  ลักษณะการประกอบธุรกิจ : รับจ้างและผลิตเครื่องจักร โรงงานอุตสาหกรรมน้ำตาล และรีดเหล็กเส้น	ผู้ถือหุ้นรายใหญ่ของบริษัทได้แก่ นาย กฤษฏี ดีหลกเจริญ และน้องชาย เป็นผู้ถือ หุ้นในสัดส่วนร้อยละ 73.75 และร้อยละ 6.25 ตามลำดับ	1. ขายเหล็กแผ่น  2. ซื้อเครื่องจักร	2.83  13.45	-  -	- การขายสินค้าระหว่างกันรายการที่ 1 นั้น ห้างหุ้นส่วนจำกัด สหกลโลหะกิจ เป็นลูกค้าซึ่งมีการสั่งซื้อสินค้าจากบริษัทไปใช้ ตามปกติรายการหนึ่งของบริษัท โดยนำไปใช้เป็นส่วนประกอบใน การผลิตเครื่องจักร ทั้งนี้เงื่อนไขทางการค้าและราคาเป็นไปตาม ลักษณะการดำเนินการค้าตามปกติเมื่อเปรียบเทียบกับรายการค้ากับ บุคคลภายนอกอื่นที่ไม่เกี่ยวข้อง  - บริษัทสั่งซื้อเครื่องจักรผลิตทอรูปตัวซีจำนวน 1 เครื่องและเครื่อง ตัดเหล็กแถบจำนวน 1 เครื่อง เพื่อเป็นการเพิ่มกำลังการผลิต ของบริษัท โดยมีเงื่อนไขทางการค้าและราคาเป็นไปตาม ลักษณะการดำเนินการค้าตามปกติในราคาตลาด  <u>ความเห็นคณะกรรมการตรวจสอบ</u>  รายการดังกล่าวก่อให้เกิดประโยชน์ต่อการดำเนินงานของ บริษัท มีความสมเหตุสมผลและมีเงื่อนไขทางการค้าปกติ



บริษัท/บุคคลที่เกี่ยวข้อง	ลักษณะความสัมพันธ์	ลักษณะรายการ	ขนาดของรายการ ปี 2548 (ล้านบาท)	ขนาดของรายการ ปี 2549 (ล้านบาท)	ความเห็นกรรมการตรวจสอบและ ความสมเหตุสมผลและความจำเป็น
บริษัท ชัยชนะ สตีล จำกัด  ลักษณะการประกอบธุรกิจ : จัดจำหน่ายท่อเหล็ก เหล็กเส้น เหล็กแผ่นและ เหล็กรูปพรรณต่างๆ และ ให้บริการจัดหาแรงงาน	กรรมการและผู้ถือหุ้นของบริษัท ได้แก่ นางสาวอังคณาญจน์ ตันติวิรุฬห์ เคยเป็น กรรมการผู้มีอำนาจ (ปัจจุบันได้ลาออกแล้วในเดือน พฤษภาคม 2548)	1. ขายเหล็กแผ่นและท่อเหล็ก 2. ลูกหนี้การค้าและเช็ครับล่วงหน้า  3. ค่าจ้างแรงงาน 4. ค่าใช้จ่ายค้างจ่าย (ค่าแรงงาน)	17.19  0.45  1.77  ---	8.31  ---  3.16  0.32	- การขายสินค้าระหว่างกันในรายการที่ 1 และลูกหนี้การค้าและ เช็ครับล่วงหน้าในรายการที่ 2 นั้น บริษัท ชัยชนะ สตีล จำกัด เป็นลูกค้าซึ่งมีการสั่งซื้อสินค้าจากบริษัทไปจำหน่ายตามปกติ รายหนึ่งของบริษัท โดยเป็นการจำหน่ายปลีกให้ลูกค้ารายย่อย เป็นหลัก ทั้งนี้เงื่อนไขทางการค้าและราคาเป็นไปตามลักษณะ การค้าเนิกรการค้าตามปกติเมื่อเปรียบกับรายการค้ากับ บุคคลภายนอกอื่นที่ไม่เกี่ยวข้อง  - ค่าจ้างแรงงาน ซึ่งได้แก่ การว่าจ้างแรงงานในการผลิตและยก ขนสินค้าในรายการที่ 3 และ ค่าใช้จ่ายค้างจ่าย ในรายการที่ 4 นั้น เกิดขึ้นเนื่องจาก บริษัทมีการว่าจ้างแรงงานจากภายนอก เพื่อเพิ่มความยืดหยุ่นในการสำรองแรงงานให้สอดคล้องกับ ปริมาณการผลิต โดยมีการทำสัญญาจ้างเหมาแรงงานเป็นราย ปี ซึ่งเท่ากับ 190,000 บาทต่อเดือน (มกราคม – เมษายน 2549) และ 300,000 บาทต่อเดือน (พฤษภาคม – ธันวาคม 2549) เนื่องจากการจ้างแรงงานมากขึ้น ทั้งนี้ การว่าจ้างแรงงาน ดังกล่าวมีอัตราค่าจ้างที่สามารถเทียบเคียงกันได้กับอัตรา ค่าจ้างขั้นต่ำรวมค่าล่วงเวลา ซึ่งเท่ากับประมาณ 23 บาทต่อ ชั่วโมงต่อคนในกรณีที่มิได้จ้างเหมาแรงงาน  <u>ความเห็นคณะกรรมการตรวจสอบ</u>  รายการดังกล่าวก่อให้เกิดประโยชน์ต่อการดำเนินงานของ บริษัท มีความสมเหตุสมผลและมีเงื่อนไขทางการค้าปกติ



บริษัท/บุคคลที่เกี่ยวข้อง	ลักษณะความสัมพันธ์	ลักษณะรายการ	ขนาดของรายการ ปี 2548 (ล้านบาท)	ขนาดของรายการ ปี 2549 (ล้านบาท)	ความเห็นกรรมการตรวจสอบและ ความสมเหตุสมผลและความจำเป็น
บริษัท เอ็มไพร์ สตีล เซ็นเตอร์ จำกัด	กรรมการและผู้ถือหุ้นของบริษัท ได้แก่ นางสาวอังคกาญจน์ ตันติวิรุฬห์ เคยเป็นกรรมการผู้มีอำนาจ (ปัจจุบันได้ลาออกแล้วในเดือน พฤษภาคม 2548)	1. ขายท่อเหล็ก เหล็กม้วน เหล็กแผ่นและผลิตภัณฑ์เหล็กอื่น ๆ 2. รายได้ค่าจ้างตัด 3. ลูกหนี้การค้าและเช็ครับล่วงหน้า 4. ค่าขนส่งรับ 5. รายได้อื่น (ค่ารับส่งเอกสาร)	162.84 --- 20.07 0.63 ---	79.84 0.05 10.76 1.23 0.01	<p>- การขายสินค้าระหว่างกัน, รายได้ค่าจ้างตัด และลูกหนี้การค้า และเช็ครับล่วงหน้าในรายการที่ 1-3 นั้น บริษัท เอ็มไพร์ สตีล เซ็นเตอร์ จำกัด เป็นลูกค้าซึ่งมีการสั่งซื้อสินค้าจากบริษัทไปจำหน่ายตามปกติรายการหนึ่งของบริษัทโดยเป็นการจำหน่ายปลีกให้ลูกค้ารายย่อยเป็นหลัก ทั้งนี้เงื่อนไขทางการค้าและราคาเป็นไปตามลักษณะการค้าดำเนินการค้าตามปกติ</p> <p>- ค่าขนส่งรับในรายการที่ 4 เกิดขึ้นเนื่องจากบริษัท เอ็มไพร์ สตีล เซ็นเตอร์ จำกัด ว่าจ้างให้บริษัททำการขนส่งสินค้าที่สั่งซื้อจากบริษัทไปส่งมอบให้แก่ลูกค้าของตน และรายได้อื่น (ค่ารับส่งเอกสาร) ตามรายการที่ 5 เกิดจาก บริษัท เอ็มไพร์ สตีล เซ็นเตอร์ จำกัด ว่าจ้างให้บริษัทช่วยบริการรับส่งเอกสารต่างๆให้ด้วย เนื่องจากรถส่งสินค้าและพนักงานเดินเอกสารของบริษัท เอ็มไพร์ สตีล เซ็นเตอร์ จำกัด มีจำนวนไม่เพียงพอในบางช่วงเวลา และรถส่งสินค้าของบริษัทมิได้ใช้งานในช่วงเวลานั้น จึงได้รับจ้างขนส่งสินค้าและรับส่งเอกสารให้แก่ บริษัท เอ็มไพร์ สตีล เซ็นเตอร์ จำกัด ทั้งนี้ การว่าจ้างดังกล่าวมีอัตราการค้าคิดค่าขนส่งที่สามารถเทียบเคียงกันได้กับการที่บริษัทว่าจ้างให้บุคคลภายนอกขนส่งสินค้าให้บริษัท</p> <p>- การสั่งซื้อสินค้า ตามรายการที่ 6 นั้นคือการซื้อเพื่อไปจำหน่าย ทั้งนี้เงื่อนไขทางการค้าและราคาเป็นไปตามลักษณะการค้าดำเนินการค้าตามปกติ</p> <p><u>ความเห็นคณะกรรมการตรวจสอบ</u></p> <p>รายการดังกล่าวก่อให้เกิดประโยชน์ต่อการดำเนินงานของบริษัท มีความสมเหตุสมผลและมีเงื่อนไขทางการค้าปกติ</p>
		6. ซื้อเหล็กตัวซี	---	0.79	



บริษัท/บุคคลที่เกี่ยวข้อง	ลักษณะความสัมพันธ์	ลักษณะรายการ	ขนาดของรายการ ปี 2548 (ล้านบาท)	ขนาดของรายการ ปี 2549 (ล้านบาท)	ความเห็นกรรมการตรวจสอบและ ความสมเหตุสมผลและความจำเป็น
บริษัท มหาลาภเมทัล จำกัด  ลักษณะการประกอบธุรกิจ : จัดจำหน่ายท่อพีวีซี ท่อ ประปา และท่อเหล็ก	น้องชายรวมถึงภรรยาและบุตร และพี่ของ ของภรรยาของน้องชายของผู้บริหารของ บริษัท ได้แก่ คุณทรงเดช อติเมธิน เป็น กรรมการและผู้ถือหุ้นในสัดส่วนร้อยละ 99.99	1. ขายท่อเหล็ก 2. ลูกหนี้การค้าและเช็ครับล่วงหน้า	10.86  0.18	16.19  ---	- การขายสินค้าระหว่างกันรายการที่ 1 และลูกหนี้การค้าและ เช็ครับล่วงหน้าในรายการที่ 2 นั้น บริษัท มหาลาภเมทัล จำกัด เป็นลูกค้าซึ่งมีการสั่งซื้อสินค้าจากบริษัทไปจำหน่ายตามปกติ รายหนึ่งของบริษัท ทั้งนี้เงื่อนไขทางการค้าและราคาเป็นไปตาม ลักษณะการดำเนินการค้าตามปกติเมื่อเปรียบเทียบกับรายการค้ากับ บุคคลภายนอกอื่นที่ไม่เกี่ยวข้อง  <u>ความเห็นคณะกรรมการตรวจสอบ</u> รายการดังกล่าวก่อให้เกิดประโยชน์ต่อการดำเนินงานของ บริษัท มีความสมเหตุสมผลและมีเงื่อนไขทางการค้าปกติ
บริษัท ชัยสุภณ จำกัด  ลักษณะการประกอบธุรกิจ : จัดจำหน่ายท่อพีวีซี ท่อ ประปา และท่อเหล็ก  ขนาดธุรกิจ <sup>2)</sup> : รายได้รวม ปี 2548 ประมาณ 95 ล้านบาท  กลุ่มลูกค้าหลัก : จำหน่าย ปลีกแก่ลูกค้ารายย่อย	น้องชายรวมถึงภรรยาและบุตรของ น้องชายของผู้บริหารของบริษัท ได้แก่ คุณทรงเดช อติเมธิน เป็นกรรมการและผู้ ถือหุ้นในสัดส่วนร้อยละ 91.00	1. ขายท่อเหล็ก 2. ลูกหนี้การค้าและเช็ครับล่วงหน้า	7.28  ---	6.68  0.39	- การขายสินค้าระหว่างกันรายการที่ 1 และลูกหนี้การค้าและ เช็ครับล่วงหน้า ในรายการที่ 2 นั้น บริษัท ชัยสุภณ จำกัด เป็น ลูกค้าซึ่งมีการสั่งซื้อสินค้าจากบริษัทไปจำหน่ายตามปกติราย หนึ่งของบริษัท ทั้งนี้เงื่อนไขทางการค้าและราคาเป็นไปตาม ลักษณะการดำเนินการค้าตามปกติเมื่อเปรียบเทียบกับรายการค้ากับ บุคคลภายนอกอื่นที่ไม่เกี่ยวข้อง  <u>ความเห็นคณะกรรมการตรวจสอบ</u> รายการดังกล่าวก่อให้เกิดประโยชน์ต่อการดำเนินงานของ บริษัท มีความสมเหตุสมผลและมีเงื่อนไขทางการค้าปกติ



บริษัท/บุคคลที่เกี่ยวข้อง	ลักษณะความสัมพันธ์	ลักษณะรายการ	ขนาดของรายการ ปี 2548 (ล้านบาท)	ขนาดของรายการ ปี 2549 (ล้านบาท)	ความเห็นกรรมการตรวจสอบและ ความสมเหตุสมผลและความจำเป็น
ห้างหุ้นส่วนจำกัด หาญ สวัสดิ์ ลักษณะการประกอบธุรกิจ : จัดจำหน่ายท่อพีวีซี ท่อ ประปา และท่อเหล็ก	บิดา มารดา และบุตรของน้องชายของ ผู้บริหารของบริษัท ได้แก่ คุณทรงเดช อติ เมธิน เป็นกรรมการและผู้ถือหุ้นในสัดส่วน ร้อยละ 100.00	1. ขายท่อเหล็ก	5.29	2.67	- การขายสินค้าระหว่างกันรายการที่ 1 นั้น ห้างหุ้นส่วนจำกัด หาญสวัสดิ์ เป็นลูกค้าซึ่งมีการสั่งซื้อสินค้าจากบริษัทไปจำหน่าย ตามปกติรายหนึ่งของบริษัท ทั้งนี้เงื่อนไขทางการค้าและราคา เป็นไปตามลักษณะการดำเนินการค้าตามปกติเมื่อเปรียบเทียบกับ รายการค้ากับบุคคลภายนอกอื่นที่ไม่เกี่ยวข้อง  <u>ความเห็นคณะกรรมการตรวจสอบ</u> รายการดังกล่าวก่อให้เกิดประโยชน์ต่อการดำเนินงานของ บริษัท มีความสมเหตุสมผลและมีเงื่อนไขทางการค้าปกติ



บริษัท/บุคคลที่เกี่ยวข้อง	ลักษณะความสัมพันธ์	ลักษณะรายการ	ขนาดของรายการ ปี 2548 (ล้านบาท)	ขนาดของรายการ ปี 2549 (ล้านบาท)	ความเห็นกรรมการตรวจสอบและ ความสมเหตุสมผลและความจำเป็น
บริษัท ทีมิศวี คอนสตรัคชั่น จำกัด ลักษณะการประกอบธุรกิจ : รับเหมาก่อสร้าง	กรรมการของบริษัท ได้แก่ คุณฤทธิรงค์ อินทรจินดา เป็นกรรมการและผู้ถือหุ้นใน สัดส่วนร้อยละ 87.99	1. รับเหมาก่อสร้างศูนย์กระจายสินค้า (พื้นที่ฯ)	0.48	6.27	- การว่าจ้างรับเหมาก่อสร้างในรายการที่ 1 นั้น เกิดขึ้นเนื่องจาก ผู้รับเหมาก่อสร้างเดิม ซึ่งบริษัทว่าจ้างได้ทิ้งงานไปและบริษัทไม่ สามารถหาผู้รับเหมาก่อสร้างรายใหม่เข้ามารับช่วงต่อได้ บริษัท จึงติดต่อให้บริษัท ทีมิศวี คอนสตรัคชั่น จำกัด เข้ามาช่วยรับ งานดังกล่าว ซึ่งโดยธุรกิจหลักของบริษัท ทีมิศวี คอนสตรัคชั่น จำกัด นั้นเป็นการรับเหมาก่อสร้างให้ลูกค้าระดับบน เช่น การ สร้างพระราชวัง การสร้างโรงแรม และอาคารขนาดใหญ่ เป็นต้น ทั้งนี้ เจาะใจในการว่าจ้างรับเหมาก่อสร้างดังกล่าวเป็นไปตาม ลักษณะการดำเนินการค้าปกติเมื่อเปรียบเทียบกับรายการค้า กับบุคคลภายนอกอื่นที่ไม่เกี่ยวข้อง  <u>ความเห็นคณะกรรมการตรวจสอบ</u> รายการดังกล่าวก่อให้เกิดประโยชน์ต่อการดำเนินงานของ บริษัท มีความสมเหตุสมผลและมีเงื่อนไขทางการค้าปกติ



บริษัท/บุคคลที่เกี่ยวข้อง	ลักษณะความสัมพันธ์	ลักษณะรายการ	ขนาดของรายการ ปี 2548 (ล้านบาท)	ขนาดของรายการ ปี 2549 (ล้านบาท)	ความเห็นกรรมการตรวจสอบและ ความสมเหตุสมผลและความจำเป็น
นาง กวาง เย็น มิเชลล์	ผู้ถือหุ้นของบริษัท	1.เงินจ่ายชำระคืนเงินกู้ยืมระหว่างปี (ยอดยกมาต้นงวดปี 2548 จำนวน 34.00 ล้านบาท และไม่มียอดค้างชำระ ณ สิ้นปี 2548) 2. ดอกเบี้ยค้างจ่าย (ยอดคงค้าง ณ วันที่ 31 ธันวาคม 2548 ชำระแล้วทั้งหมดเมื่อวันที่ 26 มกราคม 2549)	34.00  0.07	---  ---	- บริษัทกู้ยืมเงินจากผู้ถือหุ้น เพื่อใช้เป็นเงินทุนหมุนเวียน โดยคิด อัตราดอกเบี้ยของเงินกู้ยืมดังกล่าวที่อัตราประมาณร้อยละ 2.50 - 3.00 ต่อปี ซึ่งเป็นอัตราดอกเบี้ยที่ต่ำกว่าอัตราดอกเบี้ยเงินกู้ยืม ระยะสั้นจากสถาบันการเงินในช่วงปี 2548 ซึ่งเท่ากับประมาณ ร้อยละ 3.75 – 8.00 ต่อปี  <u>ความเห็นคณะกรรมการตรวจสอบ</u>  รายการดังกล่าวก่อให้เกิดประโยชน์ต่อการดำเนินงานของ บริษัท มีความสมเหตุสมผลและมีเงื่อนไขทางการค้าปกติ
นางสาว เจิน หมิง หมิง	ผู้ถือหุ้นของบริษัท	1.เงินกู้ยืมระหว่างปี 2.เงินจ่ายชำระคืนเงินกู้ยืมระหว่างปี 3.ดอกเบี้ยค้างจ่าย (ยอดคงค้าง ณ วันที่ 31 ธันวาคม 2548 ชำระแล้วทั้งหมดเมื่อวันที่ 26 มกราคม 2549)	261.40 261.40 2.04	--- --- ---	- บริษัทกู้ยืมเงินจากผู้ถือหุ้น เพื่อใช้เป็นเงินทุนหมุนเวียน โดยคิด อัตราดอกเบี้ยของเงินกู้ยืมดังกล่าวที่อัตราประมาณร้อยละ 2.50 - 3.00 ต่อปี ซึ่งเป็นอัตราดอกเบี้ยที่ต่ำกว่าอัตราดอกเบี้ยเงินกู้ยืม ระยะสั้นจากสถาบันการเงินในช่วงปี 2548 ซึ่งเท่ากับประมาณ ร้อยละ 3.75 – 8.00 ต่อปี  <u>ความเห็นคณะกรรมการตรวจสอบ</u>  รายการดังกล่าวก่อให้เกิดประโยชน์ต่อการดำเนินงานของ บริษัท มีความสมเหตุสมผลและมีเงื่อนไขทางการค้าปกติ



บริษัท/บุคคลที่เกี่ยวข้อง	ลักษณะความสัมพันธ์	ลักษณะรายการ	ขนาดของรายการ ปี 2548 (ล้านบาท)	ขนาดของรายการ ปี 2549 (ล้านบาท)	ความเห็นกรรมการตรวจสอบและ ความสมเหตุสมผลและความจำเป็น
นาย เงิน ชิง หมิง	ผู้ถือหุ้นของบริษัท	1. เงินกู้ยืมระหว่างปี 2. เงินจ่ายชำระคืนเงินกู้ยืมระหว่างปี (ยอดยกมาต้นงวดปี 2548 จำนวน 29.00 ล้านบาท และไม่มียอดค้างชำระ ณ สิ้นปี 2548) 3. ดอกเบี้ยค้างจ่าย (ยอดคงค้าง ณ วันที่ 31 ธันวาคม 2548 ชำระแล้วทั้งหมดเมื่อวันที่ 26 มกราคม 2549)	115.08  144.08  1.44	---  ---  ---	- บริษัทกู้ยืมเงินจากผู้ถือหุ้น เพื่อใช้เป็นเงินทุนหมุนเวียน โดยคิด อัตราดอกเบี้ยของเงินกู้ยืมดังกล่าวที่อัตราประมาณร้อยละ 2.50 - 3.00 ต่อปี ซึ่งเป็นอัตราดอกเบี้ยที่ต่ำกว่าอัตราดอกเบี้ยเงินกู้ยืม ระยะสั้นจากสถาบันการเงินในช่วงปี 2548 ซึ่งเท่ากับประมาณ ร้อยละ 3.75 – 8.00 ต่อปี  <u>ความเห็นคณะกรรมการตรวจสอบ</u>  รายการดังกล่าวก่อให้เกิดประโยชน์ต่อการดำเนินงานของ บริษัท มีความสมเหตุสมผลและมีเงื่อนไขทางการค้าปกติ
นางสาวอังคณาญณ์ ดันติ วิรุฬห์	กรรมการและผู้ถือหุ้นบริษัท	1. เงินจ่ายชำระคืนเงินกู้ยืมระหว่างปี (ยอดยกมาต้นงวดปี 2548 จำนวน 1.56 ล้านบาท และไม่มียอดค้างชำระ ณ สิ้นปี 2548)	1.56	---	- บริษัทกู้ยืมเงินจากกรรมการและผู้ถือหุ้น เพื่อใช้เป็นเงินทุน หมุนเวียน โดยไม่มีการคิดอัตราดอกเบี้ยระหว่างกัน  <u>ความเห็นคณะกรรมการตรวจสอบ</u>  รายการดังกล่าวก่อให้เกิดประโยชน์ต่อการดำเนินงานของ บริษัท และมีความสมเหตุสมผล





นอกจากนี้ ณ วันที่ 31 ธันวาคม 2549 บริษัทได้รับวงเงินสินเชื่อจากธนาคารพาณิชย์จำนวน 2 แห่ง เป็นวงเงินกู้รวมทั้งสิ้น 871.00 ล้านบาท โดยมีรายละเอียดดังนี้

- วงเงินเบิกเกินบัญชีรวม 10.00 ล้านบาท
- วงเงินกู้ระยะสั้นรวม 231.00 ล้านบาท
- วงเงินเล็ดเตอร์ออฟเครดิต/ทรัสต์รีซีท รวม 600.00 ล้านบาท
- วงเงินขายลดตั๋วเงิน 30.00 ล้านบาท

ซึ่งวงเงินทั้งหมดข้างต้นรวม 871.00 ล้านบาทนั้นค้ำประกันโดยเงินฝากธนาคารประเภทเงินฝากประจำของบริษัท การจดจำนองที่ดินพร้อมสิ่งปลูกสร้างของบริษัท และค้ำประกันโดยกรรมการของบริษัท ได้แก่ นางสาวอังคกาญจน์ ตันติวิรุฬห์ และที่ดินพร้อมสิ่งปลูกสร้างของกรรมกรดังกล่าว (ตามหมายเหตุประกอบงบการเงิน ข้อ 12)

บริษัท/บุคคลที่เกี่ยวข้อง	ลักษณะความสัมพันธ์	สรุปรายการ	เงื่อนไข/ความสมเหตุสมผลและความจำเป็น
1. นางสาวอังคกาญจน์ ตันติวิรุฬห์	กรรมการของบริษัท	นางสาวอังคกาญจน์ ตันติวิรุฬห์ ค้ำประกันวงเงินกู้ของบริษัทรวม 671.00 ล้านบาท และได้จดจำนองที่ดินส่วนบุคคลเพื่อค้ำประกันวงเงินกู้ของบริษัทรวม 10.00 ล้านบาท	- ธนาคารขอให้นางสาวอังคกาญจน์ ตันติวิรุฬห์ค้ำประกันวงเงินกู้ในฐานะกรรมการ - สินทรัพย์ของบริษัทที่ใช้ในการค้ำประกันสินเชื่อไม่เพียงพอ บริษัทจึงขอให้กรรมการนำที่ดินพร้อมสิ่งปลูกสร้างของกรรมกรมาค้ำประกันเพิ่มโดยไม่มีการทำสัญญาและไม่คิดค่าตอบแทนระหว่างกัน

ความเห็นกรรมการตรวจสอบ : รายการดังกล่าวก่อให้เกิดประโยชน์ต่อบริษัท โดยบุคคลและบริษัทที่เกี่ยวข้องนำทรัพย์สินเข้าค้ำประกันวงเงินสินเชื่อให้แก่บริษัทโดยไม่มีค่าตอบแทน

➤ **มาตรการหรือขั้นตอนการอนุมัติการทำรายการระหว่างกัน**

ในปัจจุบัน บริษัทได้มีการกำหนดมาตรการและขั้นตอนการอนุมัติการทำรายการระหว่างกัน ซึ่งการพิจารณารายการดังกล่าวได้คำนึงถึงประโยชน์สูงสุดของบริษัทเป็นหลัก รวมทั้งได้มีการเปรียบเทียบกับรายการที่เกิดขึ้นกับบุคคลภายนอก โดยกำหนดให้ผู้บริหารหรือผู้ที่มีส่วนได้ส่วนเสียจะไม่สามารถเข้ามามีส่วนร่วมในการอนุมัติรายการดังกล่าวได้ รวมทั้งบริษัทได้จัดให้คณะกรรมการตรวจสอบเข้ามาพิจารณาและให้ความเห็นเกี่ยวกับความเหมาะสมของการทำรายการดังกล่าว

➤ **นโยบายและแนวโน้มนำการทำรายการระหว่างกันในอนาคต**

1. การทำรายการระหว่างกันกับบริษัท/บุคคลที่เกี่ยวข้อง

- 1.1 บริษัท ทาเก็ท สตีล จำกัด : การทำรายการระหว่างกันระหว่างบริษัทกับ บริษัท ทาเก็ท สตีล จำกัด จะไม่เกิดขึ้นอีกในอนาคต เนื่องจากบริษัท ทาเก็ท สตีล จำกัด ได้จดทะเบียนเลิกกิจการแล้ว
- 1.2 บริษัท สยามเฟอร์โร อินดัสทรี จำกัด : บริษัทยังมีการทำรายการระหว่างกันกับบริษัท สยามเฟอร์โร อินดัสทรี จำกัด อาทิ การว่าจ้างผลิต และการว่าจ้างขนส่ง ซึ่งเป็นการทำรายการต่อเนื่องและเงื่อนไขเป็นไปตามเงื่อนไขการค้าปกติ โดยมีการทำสัญญาว่าจ้างผลิตและขนส่งสินค้าเป็นระยะเวลา 3 ปี โดยบริษัทได้มีการเทียบเคียงกับการว่าจ้างบริษัท อินเตอร์ เมทัลทิวบ์ แอลลิแอนซ์ (ประเทศไทย) จำกัด และเทียบเคียงกับการที่บริษัท อินเตอร์ เมทัลทิวบ์ แอลลิแอนซ์ (ประเทศไทย) จำกัด รับจ้างผลิตให้บุคคลอื่น
- 1.3 บริษัทจะยังมีรายการซื้อขายสินค้าระหว่างกันกับบริษัทต่าง ๆ ตามตารางรายการระหว่างกัน โดยเป็นการทำรายการอย่างต่อเนื่อง เป็นการค้าที่เป็นธุรกิจปกติและมีราคาตลาดอ้างอิง
- 1.4 นางสาวอังคกาญจน์ ตันตวิรุฬห์ : การค้าประกันวงเงินสินเชื่อในฐานะกรรมการรวมถึงการนำสินทรัพย์ของกรรมการมาค้ำประกันวงเงินสินเชื่อให้บริษัทจะยังคงดำเนินต่อไป

2. นโยบายการทำรายการระหว่างกันในอนาคต

- 2.1 นโยบายการทำรายการระหว่างกันในอนาคตกับบริษัท สยามเฟอร์โร อินดัสทรี จำกัด

บริษัทดำเนินการให้มีการกำหนดมาตรการที่เกี่ยวกับการว่าจ้างผลิตต่อเหล็กและการซื้อขายสินค้า กับบริษัท สยามเฟอร์โร อินดัสทรี จำกัด เพื่อให้ธุรกรรมทางการค้าที่เกิดขึ้นมีความสมเหตุสมผลและคำนึงถึงประโยชน์สูงสุดของบริษัท ดังต่อไปนี้

- ฝ่ายบัญชีจัดทำรายงานธุรกรรมทางการค้าที่เกิดขึ้นระหว่างบริษัทกับบริษัท สยามเฟอร์โรฯ ทุกไตรมาส ซึ่งรวมถึงการซื้อขายสินค้า การว่าจ้างผลิตและธุรกรรมปกติทางการค้าอื่นๆ ให้กับฝ่ายตรวจสอบภายในเพื่อจัดทำรายงานสรุปเปรียบเทียบราคาและเงื่อนไขต่างๆทุกๆไตรมาส เพื่อนำเสนอต่อคณะกรรมการตรวจสอบ พิจารณาตรวจสอบและให้ความเห็นในเรื่องที่เป็นสาระสำคัญ ซึ่งได้แก่ ความสมเหตุสมผลของการซื้อขายสินค้าและการว่าจ้างผลิต ในเรื่องของราคา และเงื่อนไขอื่น ๆ เมื่อเปรียบเทียบการซื้อขายสินค้าและการว่าจ้างผลิตกับบุคคลทั่วไปหรือเปรียบเทียบกับการผลิตโดยบริษัทเอง รวมถึงการปฏิบัติตามเงื่อนไขที่ได้กำหนดไว้ในสัญญาว่าจ้างผลิต โดยข้อมูลของรายงานจะประกอบด้วย ต้นทุนของสินค้าที่ผลิตเองและที่ว่าจ้างผลิต กำไรขั้นต้นของสินค้าที่ผลิตเองและที่ว่าจ้างผลิต เหตุผลของการจัดสรรคำสั่งผลิตสินค้าที่สามารถผลิตเองได้แต่บริษัทว่าจ้างผู้อื่นผลิตแทน ราคาและเงื่อนไขทางการค้าสำหรับการซื้อขายสินค้าประเภทและ

ขนาดเดียวกันระหว่างกันเปรียบเทียบกับบุคคลภายนอก ราคาและเงื่อนไขสำหรับการว่าจ้างผลิตเปรียบเทียบกับบุคคลภายนอกหากมีการว่าจ้างโรงงานผู้ผลิตอื่นเพิ่มเติม

- จัดส่งรายงานธุรกรรมทางการค้าที่เกิดขึ้นกับบริษัท สยามเพอร์โร อินด์สทรี จำกัด รายไตรมาส พร้อมความเห็นของคณะกรรมการตรวจสอบให้กับผู้สอบบัญชีของบริษัท เพื่อประกอบการสอบทานและตรวจสอบบัญชีของบริษัท
- จัดส่งรายงานธุรกรรมทางการค้าที่เกิดขึ้นกับบริษัท สยามเพอร์โร อินด์สทรี จำกัด พร้อมความเห็นของคณะกรรมการตรวจสอบให้กับคณะกรรมการบริษัทเพื่อพิจารณา
- คณะกรรมการบริษัท กำหนดให้มีการเปิดเผยรายการธุรกรรมทางการค้าที่เกิดขึ้นกับบริษัท สยามเพอร์โร อินด์สทรี จำกัด ในหมายเหตุประกอบงบการเงินของบริษัททุกไตรมาสและงบการเงินประจำปี
- จัดทำสรุปความเห็นของคณะกรรมการตรวจสอบ ในเรื่องของการทำธุรกรรมทางการค้าที่เกิดขึ้นกับบริษัท สยามเพอร์โร อินด์สทรี จำกัด ในระหว่างปีเพื่อเปิดเผยไว้ในแบบ 56-1 (แบบแสดงรายการข้อมูลประจำปี) และแบบ 56-2 (รายงานประจำปี) ของบริษัท
- การเปลี่ยนแปลง แก้ไข สัญญาการว่าจ้างผลิตกับบริษัท สยามเพอร์โร อินด์สทรี จำกัด กรรมการตรวจสอบจะเป็นผู้ให้ความเห็นถึงความเหมาะสมของการเปลี่ยนแปลง และการแก้ไขในสาระสำคัญของสัญญาเพื่อนำเสนอต่อคณะกรรมการบริษัทพิจารณาก่อนการทำรายการ

ทั้งนี้ ในอนาคต หากมีรายการอื่นๆ ที่เกี่ยวข้องกับบริษัท สยามเพอร์โร อินด์สทรี จำกัด นอกเหนือจากรายการซื้อขายสินค้า ว่าจ้างผลิต และธุรกรรมปกติทางการค้าอื่นๆ กรรมการตรวจสอบจะเป็นผู้ให้ความเห็นถึงความเหมาะสมของการทำรายการและนำเสนอต่อคณะกรรมการบริษัท เพื่อพิจารณาก่อนการทำรายการ ซึ่งกรรมการที่มีส่วนได้เสียในรายการนั้น จะไม่มีสิทธิในการเข้าร่วมในการพิจารณาอนุมัติการทำรายการนั้น และคณะกรรมการจะเป็นผู้นำเสนอการทำรายการให้ที่ประชุมผู้ถือหุ้นพิจารณาต่อไป ในกรณีที่คณะกรรมการตรวจสอบไม่มีความชำนาญในการพิจารณารายการระหว่างกันที่อาจเกิดขึ้น บริษัทจะได้อาศัยผู้เชี่ยวชาญอิสระหรือผู้สอบบัญชีของบริษัทเป็นผู้ให้ความเห็นเกี่ยวกับรายการระหว่างกันดังกล่าว

นอกจากนี้ ในอนาคต หากบริษัทมีการทำรายการระหว่างกันกับบริษัทที่เกี่ยวข้อง รวมถึงบริษัทซึ่งเคยเป็นบริษัทที่เกี่ยวข้องแต่ไม่ได้มีความเกี่ยวข้องแล้วในอนาคต ตามที่เปิดเผยไว้ในตารางรายการระหว่างกัน บริษัทจะปฏิบัติตามหลักเกณฑ์ วิธีการ และการเปิดเผยรายการที่เกี่ยวข้องกันของบริษัทจดทะเบียน เพื่อให้การตัดสินใจเข้าทำรายการดังกล่าวไม่ก่อให้เกิดความขัดแย้งทางผลประโยชน์และเป็นประโยชน์สูงสุดแก่ผู้ถือหุ้นทุกราย

## 2.2 นโยบายการทำรายการระหว่างกันในอนาคตกับบริษัท/บุคคลที่เกี่ยวข้องอื่น ๆ

สำหรับในอนาคต หากบริษัทมีความจำเป็นต้องทำรายการระหว่างกันกับบริษัทที่เกี่ยวข้อง รวมถึงบริษัทซึ่งเคยเป็นบริษัทที่เกี่ยวข้องแต่ไม่ได้มีความเกี่ยวข้องแล้วในอนาคต ตามที่เปิดเผยไว้ในตารางรายการระหว่างกัน หรือต้องทำรายการระหว่างกันกับบุคคลที่อาจมีความขัดแย้งทางผลประโยชน์ มีส่วนได้เสียหรืออาจมีความขัดแย้งทางผลประโยชน์อื่นใดในอนาคต รายการดังกล่าวจะเกิดขึ้นตามความจำเป็นและบริษัทมีนโยบายที่จะกำหนดเงื่อนไขต่างๆ ให้เป็นไปตาม



ลักษณะการดำเนินการค้าปกติและเป็นราคาตลาดที่สามารถเปรียบเทียบได้กับราคาที่เกิดขึ้นกับบุคคลภายนอก โดยคณะกรรมการตรวจสอบเป็นผู้ให้ความเห็นเกี่ยวกับความจำเป็นและความเหมาะสมของรายการนั้น ในกรณีที่คณะกรรมการตรวจสอบไม่มีความชำนาญในการพิจารณารายการระหว่างกันที่อาจเกิดขึ้น บริษัทจะให้ผู้เชี่ยวชาญอิสระหรือผู้สอบบัญชีของบริษัทเป็นผู้ให้ความเห็นเกี่ยวกับรายการระหว่างกันดังกล่าว เพื่อนำไปใช้ประกอบการตัดสินใจของคณะกรรมการหรือผู้ถือหุ้นแล้วแต่กรณี

ทั้งนี้ในอนาคต หากบริษัทมีการทำรายการระหว่างกันกับบริษัทที่เกี่ยวข้อง รวมถึงบริษัทที่เคยเป็นบริษัทที่เกี่ยวข้องแต่ไม่ได้มีความเกี่ยวข้องแล้วในอนาคต ตามที่เปิดเผยไว้ในตารางรายการระหว่างกัน หรือต้องทำรายการระหว่างกันกับบุคคลที่อาจมีความขัดแย้งทางผลประโยชน์ มีส่วนได้เสียหรืออาจมีความขัดแย้งทางผลประโยชน์อื่นในอนาคตนั้น คณะกรรมการบริษัทจะปฏิบัติให้เป็นไปตามกฎหมายว่าด้วยหลักทรัพย์และตลาดหลักทรัพย์และข้อบังคับ ประกาศ คำสั่งหรือข้อกำหนดของตลาดหลักทรัพย์แห่งประเทศไทย รวมถึงการปฏิบัติตามข้อกำหนดเกี่ยวกับการทำรายการที่เกี่ยวข้องกันและการได้มาหรือจำหน่ายไปซึ่งทรัพย์สินที่สำคัญของบริษัทหรือบริษัทย่อย เพื่อให้การตัดสินใจเข้าทำรายการดังกล่าวไม่ก่อให้เกิดความขัดแย้งทางผลประโยชน์และเป็นประโยชน์สูงสุดแก่ผู้ถือหุ้นทุกราย โดยบริษัทจะเปิดเผยรายการระหว่างกันดังกล่าวไว้ในแบบแสดงรายการข้อมูลประจำปี (แบบ 56-1) รายงานประจำปีของบริษัท และหมายเหตุประกอบงบการเงินที่ได้รับการตรวจสอบจากผู้สอบบัญชีของบริษัท



## คำอธิบายและการวิเคราะห์ฐานะการเงินและผลการดำเนินงาน

ตารางสรุปงบดุลและงบกำไรขาดทุนของบริษัท

	2547		2548		2549	
	ล้านบาท	%	ล้านบาท	%	ล้านบาท	%
สินทรัพย์หมุนเวียน						
เงินสดและรายการเทียบเท่าเงินสด	7.30	0.59	35.30	2.34	28.52	1.67
เงินให้กู้ยืมแก่กิจการอื่น	0.25	0.02	-	-	-	-
ลูกหนี้การค้า	241.59	19.66	773.80	51.20	619.32	36.28
สินค้าคงเหลือ	515.07	41.92	343.11	22.70	472.50	27.68
สินทรัพย์หมุนเวียนอื่น	28.07	2.28	0.70	0.05	159.64	9.35
สินทรัพย์หมุนเวียนรวม	792.28	64.48	1,152.92	76.28	1,279.98	74.98
เงินฝากธนาคารที่มีภาระผูกพัน	265.61	21.62	149.14	9.87	207.00	12.13
เงินลงทุนในอสังหาริมทรัพย์	37.57	3.06	39.70	2.63	39.70	2.33
ที่ดิน อาคาร และอุปกรณ์ - สุทธิ	133.19	10.84	169.37	11.21	177.21	10.38
สินทรัพย์ไม่หมุนเวียนอื่น	0.04	0.00	0.32	0.02	3.19	0.19
<b>สินทรัพย์รวม</b>	<b>1,228.69</b>	<b>100.00</b>	<b>1,511.45</b>	<b>100.00</b>	<b>1,707.08</b>	<b>100.00</b>
เงินเบิกเกินบัญชีและเงินกู้ยืมจากสถาบันการเงิน	547.23	44.54	377.39	24.97	728.19	42.66
เจ้าหนี้การค้า	45.50	3.70	474.30	31.38	182.36	10.68
ส่วนของหนี้สินระยะยาวที่กำหนดชำระภายใน 1 ปี	3.99	0.32	4.38	0.29	2.78	0.16
หนี้สินหมุนเวียนอื่น	83.74	6.82	159.48	10.55	50.77	2.97
หนี้สินหมุนเวียนรวม	681.35	55.45	1,015.55	67.19	964.10	56.48
เงินทดรองและเงินกู้ยืมจากบริษัทที่เกี่ยวข้องกัน	64.56	5.25	-	-	-	-
หนี้สินตามสัญญาเช่าซื้อ	7.84	0.64	4.19	0.28	1.41	0.08
<b>หนี้สินรวม</b>	<b>752.86</b>	<b>61.27</b>	<b>1,019.74</b>	<b>67.47</b>	<b>965.51</b>	<b>56.56</b>
ทุนจดทะเบียน	400.00	32.55	400.00	26.46	500.00	29.29
ทุนที่ออกและเรียกชำระแล้ว	400.00	32.55	400.00	26.46	500.00	29.29
ส่วนเกินมูลค่าหุ้นสามัญ	-	-	-	-	118.25	6.93
กำไร(ขาดทุน)สะสม	75.83	6.17	91.70	6.07	123.32	7.22
<b>ส่วนของผู้ถือหุ้น</b>	<b>475.83</b>	<b>38.73</b>	<b>491.70</b>	<b>32.53</b>	<b>741.57</b>	<b>43.44</b>
รายได้จากการขาย	3,379.50	99.84	4,904.96	99.69	4,332.50	99.70
รายได้อื่น	5.37	0.16	15.03	0.31	12.95	0.30
<b>รายได้รวม</b>	<b>3,384.87</b>	<b>100.00</b>	<b>4,919.99</b>	<b>100.00</b>	<b>4,345.45</b>	<b>100.00</b>
ต้นทุนขาย	3,245.86	95.89	4,776.30	97.08	4,114.11	94.68
ค่าใช้จ่ายในการขายและบริหาร	80.98	2.39	80.07	1.63	84.12	1.94
ดอกเบี้ยจ่าย	9.19	0.27	26.90	0.55	36.73	0.85
ภาษีเงินได้นิติบุคคล	18.00	0.53	20.86	0.42	28.87	0.66
<b>กำไรสุทธิ</b>	<b>30.84</b>	<b>0.91</b>	<b>15.87</b>	<b>0.32</b>	<b>81.62</b>	<b>1.88</b>



## ตารางสรุปงบกระแสเงินสดของบริษัท

รายการ	2547	2548	2549
กระแสเงินสดจากกิจกรรมการดำเนินงาน			
กำไร(ขาดทุน)สุทธิ	30.84	15.87	81.62
รายการปรับปรุงกระทบกำไรสุทธิเป็นเงินสดรับจ่าย			
ค่าเสื่อมราคา	8.80	15.78	21.75
หนี้สงสัยจะสูญ	9.90	-	-
ภาษีเงินได้จ่ายล่วงหน้าตัดจ่าย	-	-	-
ขาดทุนจากการปรับลดมูลค่าสินค้าและวัตถุดิบ	-	12.04	-11.42
ขาดทุนจากการขายทรัพย์สิน	0.02	0.13	-
ขาดทุนจากการปริวรรตเงินตราที่ยังไม่เกิดขึ้นจริง	-	-	1.38
ขาดทุนจากการด้อยค่าของสินทรัพย์	-	15.67	-
ดอกเบี้ยเข้าซื้อตัดจ่าย	0.81	0.95	0.94
กำไรจากการดำเนินงานก่อนการเปลี่ยนแปลงสินทรัพย์และหนี้สิน	50.37	60.45	94.27
สินทรัพย์ดำเนินงาน(เพิ่มขึ้น)ลดลง			
ลูกหนี้การค้า	26.99	-532.21	154.48
สินค้าคงเหลือ	-246.87	159.92	-117.98
สินทรัพย์หมุนเวียนอื่น	-6.50	27.37	-138.94
หนี้สินดำเนินงานเพิ่มขึ้น(ลดลง)			
เจ้าหนี้การค้า	-104.00	428.80	-293.31
หนี้สินหมุนเวียนอื่น	42.82	70.75	-138.72
<b>เงินสดสุทธิได้มาจาก(ใช้ไป)ในกิจกรรมดำเนินงาน</b>	<b>-237.19</b>	<b>215.07</b>	<b>-440.20</b>
กระแสเงินสดจากกิจกรรมลงทุน			
เงินฝากธนาคารที่มีภาระผูกพัน	-265.61	116.47	-57.86
จ่ายเงินซื้อที่ดินอาคารและอุปกรณ์	-84.85	-69.90	-29.59
เงินมัดจำค่าขายที่ดิน	-	5.00	10
ขายทรัพย์สิน	0.52	-	-
จ่ายเงินซื้อเงินลงทุนในอสังหาริมทรัพย์	-18.33	-	-
สินทรัพย์ไม่มีตัวตน	-	-	-2.78
เงินประกันเงินมัดจำ	-0.02	-0.28	-0.087
เงินให้กู้ยืมแก่กิจการอื่น	-0.25	0.25	0
ดอกเบี้ยเข้าซื้อรอดตัดบัญชี	-0.48	-0.19	-
<b>เงินสดสุทธิได้มาจาก(ใช้ไป)ในกิจกรรมลงทุน</b>	<b>-369.01</b>	<b>51.35</b>	<b>-80.32</b>
กระแสเงินสดจากกิจกรรมจัดหาเงิน			
เงินเบิกเกินบัญชีและเงินกู้ยืมระยะสั้นจากสถาบันการเงิน	454.23	-169.84	350.80
รับเงินทวงจ่ายและเงินกู้ยืมจากบุคคลที่เกี่ยวข้องกัน	512.53	376.48	-
จ่ายคืนเงินทวงจ่ายและเงินกู้ยืมจากบุคคลที่เกี่ยวข้องกัน	-513.65	-441.04	-
หนี้สินตามสัญญาเข้าซื้อ	-4.33	-4.02	-2.78
เงินสดรับจากการเพิ่มทุน	150.00	-	-
จ่ายเงินปันผล	-	-	0
<b>เงินสดสุทธิได้มาจาก(ใช้ไป)ในกิจกรรมจัดหาเงิน</b>	<b>598.78</b>	<b>-238.42</b>	<b>348.02</b>
<b>เงินสดและเงินฝากสถาบันการเงินเพิ่มขึ้น(ลดลง)สุทธิ</b>	<b>-7.42</b>	<b>28.00</b>	<b>-6.78</b>
<b>เงินสดและเงินฝากสถาบันการเงิน ณ วันต้นงวด</b>	<b>14.72</b>	<b>7.30</b>	<b>35.30</b>
<b>เงินสดและเงินฝากสถาบันการเงิน ณ วันสิ้นงวด</b>	<b>7.30</b>	<b>35.30</b>	<b>28.52</b>



## ภาพรวมผลการดำเนินงานที่ผ่านมา

บริษัท ริช เอเซีย สตีล จำกัด (มหาชน) ประกอบธุรกิจเป็นผู้ผลิต ผู้ให้บริการจัดหาและจำหน่ายผลิตภัณฑ์เหล็กทั้งในลักษณะซื้อมาขายไปและว่าจ้างโรงงานอื่นผลิตเพื่อจัดจำหน่ายผลิตภัณฑ์เหล็กประเภทต่าง ๆ ให้แก่ลูกค้า ทั้งที่เป็นวัตถุดิบและสินค้าสำเร็จรูป ซึ่งได้แก่ เหล็กโครงสร้างประเภทท่อเหล็ก เหล็กแผ่นรีดร้อนชนิดม้วนและชนิดแผ่น เหล็กแท่งยาว เหล็กโครงสร้างรูปตัวซี และผลิตภัณฑ์เหล็กอื่น ๆ ที่มีความหลากหลายเพื่อใช้ในอุตสาหกรรมต่าง ๆ

ในปี 2549 ได้เพิ่มศูนย์กระจายสินค้าจำนวน 2 แห่ง ได้แก่ ศูนย์กระจายสินค้าตำบลพันท้ายนรสิงห์ อำเภอเมืองสมุทรสาคร จังหวัดสมุทรสาคร สร้างเสร็จในเดือนพฤศจิกายน 2549 และ ศูนย์กระจายสินค้าอำเภอน้อย จังหวัดพระนครศรีอยุธยา อยู่ระหว่างการก่อสร้าง คาดว่าจะเสร็จสมบูรณ์ในไตรมาสที่ 2 ปี 2550 นี้ และมีการซื้อเครื่องจักรใหม่ในเดือนธันวาคม จำนวน 1 เครื่อง โดยเครื่องจักรดังกล่าวได้ติดตั้งแล้วเสร็จ และเริ่มผลิตเพื่อจำหน่ายได้แล้วในเดือนมกราคม 2550

สำหรับผลิตภัณฑ์ใหม่ที่เริ่มมีในปี 2549 ได้แก่ เหล็กโครงสร้างรูปฉาก มีมูลค่าขายจำนวน 11.12 ล้านบาท หรือคิดเป็นร้อยละ 0.26 ของรายได้รวม

## รายได้

ปี 2549 บริษัทมีรายได้รวมลดลงเป็น 4,332.51 ล้านบาท เปรียบเทียบกับจำนวน 4,904.96 ล้านบาทจากงวดเดียวกันของปีก่อน หรือลดลงร้อยละ 11.67 ทั้งนี้ รายได้จากผลิตภัณฑ์เหล็กโครงสร้างที่มีมูลค่าลดลง ได้แก่ ท่อเหล็กดำทรงเหลี่ยม, ท่อเหล็กดำทรงกลม, ท่อเหล็กดำทรงแบน และรายได้จากผลิตภัณฑ์เหล็กโครงสร้างที่มีมูลค่าเพิ่มขึ้น ได้แก่ เหล็กโครงสร้างรูปตัวซี และ เหล็กโครงสร้างรูปฉาก

ปัจจัยที่ทำให้บริษัทมีรายได้จากการขายลดลง ในปี 2549 เนื่องจาก การลดลงของราคาเฉลี่ยเหล็กทุกประเภท กล่าวคือ ลดลงจากราคาเฉลี่ยประมาณ 20,800 บาทต่อตัน และ 22,300 บาทต่อตัน ในปี 2547 และ 2548 ตามลำดับ เป็นราคาเฉลี่ย ประมาณ 19,700 บาทต่อตันในปี 2549 ทั้งนี้ ปริมาณขายเหล็กรวมทุกประเภทยังคงเพิ่มขึ้น คือ เท่ากับ 162,000 ตัน, 219,000 ตัน และ 223,000 ตัน ในปี 2547, ปี 2548 และ ปี 2549 ตามลำดับ

## ต้นทุนขาย

ปี 2549 บริษัทมีต้นทุนขายรวม 4,114.11 ล้านบาท คิดเป็นร้อยละ 94.68 ของรายได้จากการขาย ซึ่งลดลงจากปี 2548 ที่มีต้นทุนขายรวม 4,776.30 ล้านบาท คิดเป็นร้อยละ 97.08 ของรายได้จากการขาย

## ค่าใช้จ่ายในการขายและบริหาร

ค่าใช้จ่ายในการขายและบริหารของบริษัทปี 2549 มีมูลค่าเท่ากับ 84.12 ล้านบาท หรือคิดเป็นร้อยละ 1.94 ของรายได้จากการขาย เพิ่มขึ้นจาก 80.07 ล้านบาท หรือคิดเป็นร้อยละ 1.63 ของรายได้จากการขายในปี 2548

ทั้งนี้ค่าใช้จ่ายในการขายและบริหารมีสัดส่วนที่เพิ่มขึ้นเล็กน้อยเมื่อเทียบกับรายได้จากการขายและบริหารในช่วง 3 ปีที่ผ่านมา เนื่องจากบริษัทมีการขยายศูนย์กระจายสินค้าเพิ่มขึ้นสองแห่ง จึงมีค่าใช้จ่ายในการขายและบริหาร เพื่อรองรับการขยายงานของศูนย์กระจายสินค้านี้ดังกล่าว สำหรับค่าใช้จ่ายผันแปรที่เพิ่มขึ้นในปี 2549 ได้แก่ เงินเดือน ค่าแรง ค่าขนส่งสินค้าให้แก่ลูกค้า และค่าเช่ารถบรรทุก



## กำไรขั้นต้น

ปี 2549 บริษัทมีกำไรขั้นต้น เท่ากับ 218.39 ล้านบาท คิดเป็นอัตราร้อยละ 5.04 ของยอดขายได้จากการขาย เนื่องจากบริษัทมุ่งเน้นการจำหน่ายสินค้าประเภทที่มีอัตรากำไรขั้นต้นสูงกว่าเพิ่มมากขึ้น ได้แก่ เหล็กโครงสร้างรูปตัวซี และ เหล็กโครงสร้างรูปฉาก ในปี 2549 แม้ว่ารายได้รวมจากการขายลดลง แต่เนื่องด้วยภาวะราคาเหล็กภายในประเทศมีเสถียรภาพ ทำให้บริษัทสามารถบริหารจัดการสินค้าคงคลังได้อย่างมีประสิทธิภาพและสามารถเพิ่มอัตรากำไรขั้นต้นได้ดังกล่าว

## กำไรสุทธิ

ปี 2549 บริษัทมีกำไรสุทธิเท่ากับ 81.62 ล้านบาท หรือคิดเป็นอัตราส่วนกำไรสุทธิต่อรายได้รวมเท่ากับร้อยละ 1.88 หรือกำไรสุทธิเพิ่มขึ้นร้อยละ 414.30 เมื่อเทียบกับปี 2548 ทั้งนี้เป็นผลมาจากความสามารถในการเพิ่มมูลค่าของกำไรขั้นต้นได้ ประกอบกับในปี 2549 มีการตั้งค่าเผื่อผลขาดทุนจากการปรับลดมูลค่าสินค้าจำนวน 0.62 ล้านบาท ลดลงจากปี 2548 ซึ่งได้ตั้งไว้ที่จำนวน 12.04 ล้านบาท หรือลดลงเท่ากับ 11.42 ล้านบาท และ ในปี 2548 มีการบันทึกผลขาดทุนจากการด้อยค่าของที่ดินจำนวน 15.67 ล้านบาท ในขณะที่ปี 2549 ไม่มีการบันทึกผลขาดทุนแต่อย่างใด

## ฐานะทางการเงินของบริษัท

### สินทรัพย์

ปี 2549 บริษัทมีสินทรัพย์รวม 1,707.08 ล้านบาท จาก 1,511.45 ล้านบาท ณ สิ้นปี 2548 จากการเพิ่มขึ้นของสินทรัพย์หมุนเวียน ได้แก่ สินค้าคงเหลือเพิ่มจาก 343.11 ล้านบาท เป็น 472.50 ล้านบาท เนื่องจากอยู่ในช่วงการขยายศูนย์กระจายสินค้าทำให้ต้องสำรองสินค้าคงเหลือไว้สำหรับแต่ละแห่งเพิ่มขึ้น และส่วนของสิน- ทรัพย์ไม่หมุนเวียน ได้แก่ ที่ดิน อาคารและอุปกรณ์ เพิ่มขึ้นจาก 169.37 ล้านบาท เป็น 177.21 ล้านบาท และเงินฝากธนาคารที่มีภาระผูกพัน ซึ่งเป็นเงินฝากธนาคารประเภทบัญชีออมทรัพย์ที่ใช้สำหรับเป็นหลักทรัพย์ค้ำประกันการใช้จ่ายเงินสินเชื่อกับธนาคารพาณิชย์ เพิ่มขึ้นจาก 149.14 ล้านบาท ในปี 2548 เป็น 207 ล้านบาท ในปี 2549 จึงทำให้สินทรัพย์โดยรวมของบริษัท ณ สิ้นปี 2549 เพิ่มขึ้น

ปี 2549 บริษัทมีลูกหนี้การค้า เท่ากับ 619.32 ล้านบาท มีระยะเวลาการเก็บหนี้โดยเฉลี่ยอยู่ที่ 51 วัน ซึ่งระยะเวลาการเก็บหนี้โดยเฉลี่ยที่เพิ่มสูงขึ้นในปี 2549 เนื่องจากบริษัทได้ขยายระยะเวลาการให้สินเชื่อแก่ลูกค้าที่มีธุรกรรมทางการค้ากับบริษัทมายาวนานและมีความน่าเชื่อถือ โดยบริษัทมีนโยบายการให้สินเชื่อแก่ลูกค้าระหว่าง 30 – 60 วันโดยบริษัทมีหน่วยงานที่พิจารณา ควบคุมและติดตามการให้สินเชื่อแก่ลูกค้าแต่ละรายอย่างใกล้ชิด นอกจากนี้ บริษัทได้มีการกระจายความเสี่ยงด้านลูกหนี้การค้า โดยพยายามไม่ให้เกิดการกระจุกตัวของสินเชื่อการค้าอยู่ที่ลูกค้ารายใดหรือกลุ่มใดกลุ่มหนึ่ง สำหรับนโยบายการให้สินเชื่อ บริษัทจะให้เครดิตการค้าโดยเฉลี่ย 60 วัน

ทั้งนี้ บริษัทมีนโยบายการตั้งสำรองค่าเผื่อหนี้สงสัยจะสูญสำหรับลูกหนี้การค้าในอัตราร้อยละ 100 ของยอดลูกหนี้การค้าที่เกินกำหนดชำระมากกว่า 12 เดือน ขึ้นไปปรับลดด้วยมูลหนี้ที่สามารถเรียกเก็บคืนได้แล้ว นอกจากนี้ บริษัทจะตั้งบัญชีลูกหนี้เช็คคืนกรณีหากลูกค้ารายใดมีปัญหาการจ่ายชำระค่าสินค้าและจะดำเนินการตามกฎหมายทันทีกับลูกค้าที่มีเช็คคืนและไม่ปฏิบัติตามข้อตกลงการค้าที่ให้ไว้ สำหรับปีที่ผ่านมามีบริษัทยังไม่มีการคืนเช็คคืนดังกล่าว





## กระแสเงินสด

ด้วยลักษณะการประกอบธุรกิจของบริษัทที่จะต้องจัดหาผลิตภัณฑ์เหล็กที่มีความหลากหลายทั้งขนาดและประเภทของผลิตภัณฑ์และมีการสำรองไว้ในคลังสินค้าประมาณ 1 เดือนเพื่อให้ทันต่อการสนองความต้องการของลูกค้าโดยการจัดซื้อด้วยเงินสดจากผู้ผลิตเหล็กแล้วนำมาแปรรูปและจำหน่ายโดยให้สินเชื่อแก่ลูกค้าประมาณ 30-60 วัน จึงทำให้บริษัทจำเป็นต้องใช้เงินทุนหมุนเวียนจำนวนมากทั้งจากสถาบันการเงินและเงินทุนของบริษัทจำนวนมากเพื่อใช้ในการสำรองวัตถุดิบและสินค้าสำเร็จรูป

ปี 2549 กระแสเงินสดจากการดำเนินงานของบริษัท ติดลบ 440.20 ล้านบาท จากการสำรองสินค้าคงเหลือเพิ่มขึ้น 117.98 ล้านบาท และชำระหนี้เจ้าหนี้การค้า เท่ากับ 293.31 ล้านบาท การลดลงของหนี้สินหมุนเวียนอื่น 138.72 ล้านบาทซึ่งประกอบด้วยการลดลงของเงินรับล่วงหน้าค่าสินค้าจำนวน 128.97 ล้านบาท การลดลงของภาษีเงินได้นิติบุคคลค้างจ่าย 4.36 ล้านบาทและการเพิ่มขึ้นของหนี้สินหมุนเวียนอื่น 14.61 ล้านบาท นอกจากนี้ กระแสเงินสดสุทธิในกิจกรรมการดำเนินงานที่ติดลบยังเกิดจากการเพิ่มขึ้นของสินทรัพย์หมุนเวียนอื่นจำนวน 138.94 ล้านบาทซึ่งประกอบด้วยการเพิ่มขึ้นของเงินมัดจำค่าสินค้าจำนวน 131.20 ล้านบาท อย่างไรก็ตาม บริษัทได้รับชำระหนี้จากลูกค้าหนี้การค้าและตัวเงินรับจำนวน 154.48 ล้านบาท ส่วนกระแสเงินสดสุทธิใช้ไปในการลงทุนเท่ากับ 80.32 ล้านบาทนั้นเป็นจ่ายชำระค่างานระหว่างก่อสร้างอาคารศูนย์กระจายสินค้า 29.59 ล้านบาท และการเพิ่มเงินฝากธนาคารเพื่อใช้เป็นภาระค้ำประกันสินเชื่อระยะสั้นจากธนาคารจำนวน 57.86 ล้านบาท และบริษัทมีกระแสเงินสดได้มาจากกิจกรรมจัดหาเงินจำนวน 348.02 ล้านบาท จากการเบิกใช้เงินกู้ยืมระยะสั้นจากสถาบันการเงินจำนวน 350.80 ล้านบาท ในขณะที่มีการจ่ายเงินปันผลจำนวน 50 ล้านบาท ทำให้ ณ สิ้นปี 2549 บริษัทมีรายการเงินสด และรายการเทียบเท่าเงินสดเท่ากับ 28.52 ล้านบาท

## แหล่งที่มาของเงินทุน

### หนี้สิน

ณ สิ้นปี 2549 บริษัทมีหนี้สินรวม เท่ากับ 965.51 ล้านบาท ลดลง 54.23 ล้านบาทจากสิ้นปี 2548 หรือคิดเป็นอัตราการลดลงร้อยละ 5.31 ทั้งนี้เป็นผลมาจากการชำระคืนหนี้ให้แก่เจ้าหนี้การค้า 291.94 ล้านบาท และการลดลงของหนี้สินหมุนเวียนอื่น 108.71 ล้านบาท ในขณะที่เงินเบิกเกินบัญชีและเงินกู้ยืมจากสถาบันการเงินเพิ่มขึ้น 350.80 ล้านบาท เพื่อใช้ในการสั่งซื้อวัตถุดิบ ทำให้หนี้สินรวมของบริษัทโดยรวมลดลง ทั้งนี้ จะเห็นได้ว่าหนี้สินของบริษัทส่วนใหญ่เป็นหนี้สินระยะสั้นจากการใช้เงินทุนหมุนเวียน

### ส่วนของผู้ถือหุ้น

ณ วันที่ 31 ธันวาคม 2549 บริษัทมีส่วนของผู้ถือหุ้นเท่ากับ 741.57 ล้านบาท ซึ่งเพิ่มขึ้น 249.87 ล้านบาทจากสิ้นปี 2548 สาเหตุของการเพิ่มขึ้นมาจากการเพิ่มทุนจดทะเบียนเรียกชำระแล้วของบริษัทจาก 400 ล้านบาทเป็น 500 ล้านบาทในปี 2549 และส่วนเกินจากมูลค่าหุ้นสามัญจำนวน 118.25 ล้านบาท และมีกำไรสะสมยังไม่จัดสรรในปี 2549 เท่ากับ 118.74 ล้านบาท เพิ่มจาก 91.70 ล้านบาท ในปี 2548 ซึ่งเกิดจากการที่บริษัทมีกำไรสุทธิประจำปี 2549 จำนวน 81.62 ล้านบาท มีการกันสำรองตามกฎหมาย 4.58 ล้านบาท และมีการจ่ายปันผล จำนวน 50 ล้านบาท

โครงสร้างเงินทุนของบริษัท มีอัตราส่วนหนี้สินต่อส่วนของผู้ถือหุ้นลดลงจาก 2.07 ในปี 2548 เหลือ 1.30 เท่า ในปี 2549



### คำตอบแทนผู้สอบบัญชี

คำตอบแทนของผู้สอบบัญชี (audit fee) ในปี 2549 ประกอบด้วยค่าสอบบัญชีจำนวน 350,000 บาทและค่าสอบทานงบการเงิน 4 ไตรมาสฯ ละ 55,000 บาท โดยผู้สอบบัญชีและสำนักงานสอบบัญชีคือ สำนักงานกรรมการบัญชี ไม่มีความสัมพันธ์หรือมีส่วนได้ส่วนเสียกับบริษัท บริษัทย่อย บริษัทร่วม ผู้บริหาร ผู้ถือหุ้นใหญ่ หรือผู้ที่เกี่ยวข้องกับบุคคลดังกล่าวแต่อย่างใด

### ปัจจัยและอิทธิพลที่อาจมีผลต่อการดำเนินงานหรือฐานะการเงินในอนาคต

#### 1. ความผันผวนของราคาเหล็กในตลาดโลก

ราคาเหล็กภายในประเทศ จะได้รับผลกระทบโดยตรงจากราคาเหล็กในตลาดโลก ซึ่งหมายความว่าความผันผวนของราคาเหล็กในตลาดโลก ย่อมส่งผลกระทบต่อราคาจำหน่ายเหล็กภายในประเทศที่จะผันผวนตามไปด้วย ในช่วงที่ราคาเหล็กอยู่ในสภาวะขาขึ้น ผู้ประกอบการโดยส่วนใหญ่ก็สามารถทำกำไรได้มากขึ้นจากราคาเหล็กที่เพิ่มขึ้นในขณะที่ต้นทุนของตนเองยังคงเป็นต้นทุนเดิม อย่างไรก็ตามในทางกลับกัน หากราคาเหล็กอยู่ในสภาวะขาลง ผู้ประกอบการก็อาจจะทำกำไรได้น้อยลง หรืออาจจะประสบภาวะขาดทุนได้ เพราะต้นทุนสินค้าคงเหลือของตนเองที่มีอยู่เป็นต้นทุนในอดีตที่มีราคาสูง เมื่อเปรียบเทียบกับราคาตลาดปัจจุบัน

2. การลงทุนสร้างศูนย์กระจายสินค้าเพิ่ม จะทำให้บริษัทฯ มีค่าใช้จ่ายสูงขึ้นในส่วนการก่อสร้าง รวมทั้งค่าใช้จ่ายในการบริหารและค่าสาธารณูปโภคเพิ่มขึ้น โดยเฉพาะในช่วงแรกของการลงทุน ซึ่งจะส่งผลประกอบการของบริษัทฯ ลดลง แต่ขณะเดียวกันการลงทุนสร้างศูนย์กระจายสินค้าแห่งใหม่จะช่วยทำให้บริษัทฯ มีศักยภาพในการเพิ่มยอดขายให้สูงขึ้นได้ในระยะยาว

3. นโยบายการให้เครดิตการค้ากับลูกค้าที่นานขึ้น แม้ว่าบริษัทฯ จะพิจารณาขยายระยะเวลาเครดิตการค้าให้เฉพาะลูกค้าในรายที่มีธุรกรรมทางการค้ากับบริษัทฯ นานและมีประวัติการชำระเงินตรงตามกำหนดเวลา เพื่อรักษาระดับปริมาณการขายของบริษัทฯ อย่างไรก็ตาม การขยายระยะเวลาเครดิตดังกล่าว อาจมีผลให้บริษัทขาดสภาพคล่องของกระแสเงินสดในบางช่วงเวลาได้ ทั้งนี้ บริษัทฯ ได้เพิ่มความระมัดระวังในการบริหารกระแสเงินสด บริหารสินค้าคงเหลือ ตลอดจนการติดตามการรับชำระหนี้จากลูกค้าอย่างใกล้ชิด

### **แนวโน้มและภาวะอุตสาหกรรม**

#### สถานการณ์ท่อเหล็กปี 2549

สถานการณ์ท่อเหล็กโดยรวม ปี 2549 ปริมาณการบริโภคชะลอตัวลงเล็กน้อยเมื่อเทียบกับระยะเดียวกันของปีก่อน เนื่องจากสถานการณ์เศรษฐกิจภายในประเทศ อันเป็นผลมาจากภาวะเงินเฟ้อและอัตราดอกเบี้ยที่อยู่ในระดับสูงขึ้น ตลอดจนปัญหาทางด้านสถานการณ์การเมืองภายในประเทศ ทำให้โครงการใหญ่ๆ ที่เกี่ยวกับภาคธุรกิจการก่อสร้างโดยเฉพาะอสังหาริมทรัพย์ในประเทศชะลอตัวลง ผู้ผลิตจึงชะลอการผลิตลง และผู้ผลิตมีการแข่งขันกันรุนแรงเรื่องราคามากขึ้น

สำหรับสถานการณ์การเปลี่ยนแปลงของราคาเหล็กอันจะส่งผลกระทบต่อต้นทุนผลิตภัณฑ์ท่อเหล็กที่สำคัญ คือราคาเหล็กที่ร้อนราคา(FOB) อันเป็นวัตถุดิบที่สำคัญของผลิตภัณฑ์ท่อเหล็กของบริษัท ราคาเฉลี่ยในตลาดโลกราคาเหล็กมีการปรับตัวที่เพิ่มขึ้น โดยที่ราคาเหล็กแผ่นที่ร้อนเพิ่มขึ้นจาก 458 เหรียญสหรัฐต่อตันในปี 2548 เป็น 493 เหรียญสหรัฐต่อตันในปี 2549 เพิ่มขึ้น ร้อยละ 7.55 โดยเป็นผลมาจากการขยายตัวของการผลิตเหล็กของประเทศสหรัฐอเมริกา กลุ่มยุโรป



ข้อมูลของสถาบันเหล็กและเหล็กกล้าระหว่างประเทศ(International Iron & Steel Institute) ได้จัดอันดับตำแหน่งผู้ผลิตเหล็กดิบรายใหญ่ของโลกอันจะส่งผลกระทบต่อการแข่งขันด้านราคาของท่อเหล็กในประเทศไทย โดยเรียงตามลำดับ 10 ลำดับ คือ จีน ญี่ปุ่น สหรัฐอเมริกา รัสเซีย เกาหลีใต้ เยอรมัน อินเดีย ยูเครน อิตาลี บราซิล ซึ่งจีนเป็นประเทศที่มีการส่งออกเหล็กมาสู่ตลาดโลกมากขึ้นจากปี 2548 และมีกำลังการผลิตมากกว่าร้อยละ 30 โดยคาดว่ากำลังการผลิตเหล็กของจีนจะส่งผลทำให้ปริมาณเหล็กของโลกเพิ่มมากขึ้นในปี 2550 แต่ทั้งนี้จะขึ้นอยู่กับอุปสงค์และอุปทานของเหล็กโลกเป็นปัจจัยสำคัญ

#### แนวโน้มอุตสาหกรรมท่อเหล็ก

แนวโน้มอุตสาหกรรมท่อเหล็กขึ้นอยู่กับอุตสาหกรรมต่อเนื่องเป็นปัจจัยสำคัญที่จะส่งผลกระทบต่อปริมาณท่อเหล็กมากขึ้นหรือต่ำลง อุตสาหกรรมดังกล่าวได้แก่ อุตสาหกรรมรถยนต์ อุตสาหกรรมก่อสร้าง อุตสาหกรรมเฟอร์นิเจอร์ อุตสาหกรรมเครื่องใช้ไฟฟ้า และอื่นๆ ในปี 2550 คาดการณ์ว่าจะขยายตัวตามภาวะตลาดเหล็กโลก และการบริโภคท่อเหล็กในประเทศทรงตัวหรือเพิ่มขึ้นเล็กน้อย โดยในส่วนของการผลิตท่อเหล็กมีแนวโน้มทรงตัวเป็นผลมาจากภาวะการเปลี่ยนแปลงการเมืองในประเทศ และภาวะการลงทุนในอสังหาริมทรัพย์เริ่มลดลง ส่วนความต้องการใช้ท่อเหล็กเพื่อการบูรณะและซ่อมแซมที่อยู่อาศัยรวมถึงสาธารณูปโภคต่างๆ เช่น สะพาน การก่อสร้างถนน หลังจากประสบปัญหาอุทกภัยในหลายพื้นที่ของประเทศในปี 2549 อาจมีผลต่อการบริโภคท่อเหล็กเพิ่มขึ้น อย่างไรก็ตาม รัฐบาลยังคงดำเนินการโครงการขนาดใหญ่ เพื่อกระตุ้นเศรษฐกิจโดยรวมของประเทศ ในส่วนของการส่งออก คาดการณ์ว่าจะลดลงเนื่องจากสหรัฐอเมริกาซึ่งเป็นประเทศผู้นำเข้าท่อเหล็กที่สำคัญของประเทศไทยเริ่มใช้มาตรการตอบโต้การทุ่มตลาดกับประเทศในแถบยุโรปและเอเชีย ประกอบกับตลาดในกลุ่มประเทศ EU เริ่มชะลอการบริโภคเหล็กลง สำหรับการที่ประเทศจีนได้ประกาศจัดเก็บภาษีส่งออกของผลิตภัณฑ์เหล็กกึ่งสำเร็จรูป 10% โดยมีผลบังคับใช้ตั้งแต่วันที่ 1 พฤศจิกายน 2549 ซึ่งประกาศดังกล่าวนี้จะส่งผลกระทบต่อต้นทุนวัตถุดิบของท่อเหล็กและต่อผู้ผลิตเหล็กรีดร้อนในประเทศไทย เนื่องจากผู้ผลิตของโรงงานเหล็กชนิดที่ไม่มีเตาหลอมนี้ส่วนใหญ่จะนำเข้าผลิตภัณฑ์เหล็กกึ่งสำเร็จรูป เช่น เหล็กแท่งแบน (Slab) จากประเทศจีนเพื่อมาผลิตต่อเป็นเหล็กรีดร้อนชนิดม้วนในประเทศไทย ซึ่งจะส่งผลทำให้ผู้ผลิตในประเทศไทยมีต้นทุนการผลิตเหล็กที่สูงขึ้นจากการที่นำเข้าจากประเทศจีน



## รายละเอียดเกี่ยวกับกรรมการและผู้บริหาร บริษัท ริช เอเชีย สตีล จำกัด (มหาชน) ณ วันที่ 31 ธันวาคม 2549

ชื่อ-สกุล อายุ/ตำแหน่ง	วุฒิการศึกษา	ความสัมพันธ์ทาง ครอบครัวระหว่าง ผู้บริหาร	*สัดส่วนการถือ หุ้นในบริษัทที่มี สิทธิออกเสียง ทั้งหมด	ประสบการณ์การทำงาน		คดีความ ในรอบ 5 ปี
พลเอกนฤต เดชประดิษฐ์ อายุ 69 ปี ประธานกรรมการตรวจสอบ	วิทยาศาสตรบัณฑิต (วทบ.) โรงเรียนนายร้อย จปร.  วิทยาลัยป้องกันราชอาณาจักร รุ่น 32 โรงเรียนเสนาธิการทหารบก รุ่น 47  ผ่านการอบรม Director Accreditation Program (DAP) รุ่นที่ 47/2548 จากสมาคมส่งเสริมสถาบันกรรมการบริษัทไทย	-ไม่มี-	-ไม่มี-	27 ม.ค. 2549 - ปัจจุบัน  2541 – ปัจจุบัน  2534 – 2541	- ประธานกรรมการตรวจสอบ บริษัท ริช เอเชีย สตีล จำกัด (มหาชน)  - กรรมการ บริษัท ภูเก็ตแฟนตาซี จำกัด (มหาชน)  - กรรมการ บริษัท ซาฟารีเวิลด์ จำกัด (มหาชน)	-ไม่มี-
นางสาวอังคณาณันต์ ดันติวิรุฬห์ อายุ 42 ปี ประธานกรรมการบริหาร	ปริญญาตรี สาขา Business Administration มหาวิทยาลัย Hasting College UK.  ผ่านการอบรม Director Accreditation Program (DAP) รุ่นที่ 51/2548 จากสมาคมส่งเสริมสถาบันกรรมการบริษัทไทย	หลานนางพิมพ์สิริ กีรติเยียรสิริ	ร้อยละ 5.63	1 ต.ค. 2548 - ปัจจุบัน  10 พ.ค. 2542 – 30 ก.ย. 2548  2546 – ปัจจุบัน  2532 – 2544	- ประธานกรรมการบริหาร บริษัท ริช เอเชีย สตีล จำกัด (มหาชน)  - กรรมการ บริษัท ริช เอเชีย สตีล จำกัด (มหาชน)  - ผู้บริหารแผนฟื้นฟูกิจการ บริษัท สยามเพอร์โรอินดัสทรี จำกัด (ผลิตและรับจ้าง ผลิตภัณฑ์ท่อเหล็ก)  - ผู้อำนวยการฝ่ายผลิต บริษัท ยี่ ที สตีลเวอร์ค จำกัด (ผลิตและจำหน่ายเหล็กเส้น และเศษเหล็ก)	-ไม่มี-
นางพิมพ์สิริ กีรติเยียรสิริ อายุ 56 ปี กรรมการ	ประกาศนียบัตรวิชาชีพชั้นสูง สาขาการบัญชี โรงเรียนเทพทวารบัญชี  ผ่านการอบรม Director Accreditation Program (DAP) รุ่นที่ 51/2548 จากสมาคมส่งเสริมสถาบันกรรมการบริษัทไทย	น้านางสาวอังคณาณันต์ ดันติวิรุฬห์	ร้อยละ 15	27 ม.ค. 2549 - ปัจจุบัน  2543 – 2546  2535 - 2542	- กรรมการ บริษัท ริช เอเชีย สตีล จำกัด (มหาชน)  - ผู้จัดการฝ่ายบัญชี บริษัท ธนสาร อิมพอร์ต-เอ็กซ์พอร์ต จำกัด (ค้าขายสินค้า เกษตร)  - ผู้ช่วยผู้ตรวจสอบฝ่ายบัญชี บริษัท ยี่ ที สตีลเวอร์ค จำกัด (ผลิตและจำหน่ายเหล็กเส้น และเศษเหล็ก)	-ไม่มี-



ชื่อ-สกุล อายุ/ตำแหน่ง	วุฒิการศึกษา	ความสัมพันธ์ทาง ครอบครัวระหว่าง ผู้บริหาร	*สัดส่วนการถือ หุ้นในบริษัทที่มี สิทธิออกเสียง ทั้งหมด	ประสบการณ์การทำงาน		คดีความ ในรอบ 5 ปี
นายฤทธิรงค์ อินทรจินดา อายุ 43 ปี กรรมการ	ปริญญาโท สาขาวิศวกรรมศาสตร์ เทคโนโลยีพระจอมเกล้า (พระนครเหนือ)  ปริญญาตรี สาขาวิศวกรรมไฟฟ้ากำลัง สถาบันเทคโนโลยีราชมงคล วิทยาเขตเทเวศร์ ผ่านการอบรม Director Accreditation Program (DAP) รุ่นที่ 52/2548 จากสมาคมส่งเสริมสถาบันกรรมการบริษัทไทย	-ไม่มี-	-ไม่มี-	27 ม.ค. 2549 - ปัจจุบัน 2537 - ปัจจุบัน 2534 - ปัจจุบัน	- กรรมการ บริษัท ริช เอเชีย สตีล จำกัด (มหาชน) - กรรมการผู้จัดการ บริษัท ทีมิววิศรคอนสตรัคชั่น จำกัด (รับเหมาก่อสร้าง) - หัวหน้าผู้จัดการ ห้างหุ้นส่วนจำกัด ทีมิวอิเล็กทริคเอ็นจิเนียริง (รับผิดชอบ งานระบบไฟฟ้า ระบบปรับอากาศ ระบบสื่อสาร)	-ไม่มี-
นายสมเกียรติ วงศาโรจน์ อายุ 44 ปี กรรมการผู้จัดการ	ปริญญาตรี สาขา บริหารธุรกิจ มหาวิทยาลัยกรุงเทพ (เกียรตินิยมอันดับ 1)  ผ่านการอบรม Director Accreditation Program (DAP) รุ่นที่ 51/2548 จากสมาคมส่งเสริมสถาบันกรรมการบริษัทไทย	-ไม่มี-	ร้อยละ 0.80	1 ต.ค. 2548 - ปัจจุบัน 1 มี.ค. 2548 - 30 ก.ย. 48 2544 - 2548 2536 - 2544	- กรรมการผู้จัดการ บริษัท ริช เอเชีย สตีล จำกัด (มหาชน) - ผู้ช่วยกรรมการผู้จัดการ บริษัท ริช เอเชีย สตีล จำกัด (มหาชน) - ผู้จัดการฝ่ายการเงินโครงการ บริษัท เฟล็กซ์ โยเติ้ล แมนเจเนนท์ จำกัด (รับจ้างบริหาร กิจการโรงแรม) - ผู้จัดการฝ่ายการเงินโครงการ บริษัท สยามเฟอร์โร อินดัสทรี จำกัด (ผลิตและรับจ้าง ผลิตถังแก๊สท่อเหล็ก)	-ไม่มี-
นายสุรพงษ์ ชูรังสฤษฎ์ อายุ 51 ปี กรรมการตรวจสอบ	ปริญญาตรี สาขา บริหารธุรกิจ มหาวิทยาลัยรามคำแหง  ผ่านการอบรม Director Accreditation Program (DAP) รุ่นที่ 52/2548 จากสมาคมส่งเสริมสถาบันกรรมการบริษัทไทย	-ไม่มี-	-ไม่มี-	27 ม.ค. 2549 - ปัจจุบัน 2545-ปัจจุบัน 2542-2544	- กรรมการตรวจสอบ บริษัท ริช เอเชีย สตีล จำกัด (มหาชน) - ผู้จัดการฝ่ายตรวจสอบสำนักงานใหญ่ ธนาคารนครหลวงไทย จำกัด (มหาชน) - รองผู้จัดการฝ่ายตรวจสอบ ธนาคารทีบีเอส ไทยท努 จำกัด (มหาชน)	-ไม่มี-
นายศุภณัฐ ชูชินปราการ อายุ 45 ปี กรรมการตรวจสอบ	ปริญญาเอก สาขา การตลาด University of Maryland at College Park. USA.  ปริญญาโท	-ไม่มี-	-ไม่มี-	27 ม.ค. 2549 - ปัจจุบัน 2547 - ปัจจุบัน	- กรรมการตรวจสอบ บริษัท ริช เอเชีย สตีล จำกัด (มหาชน) - คณบดีคณะบริหารธุรกิจ มหาวิทยาลัยกรุงเทพ	-ไม่มี-



ชื่อ-สกุล อายุ/ตำแหน่ง	วุฒิการศึกษา	ความสัมพันธ์ทาง ครอบครัวระหว่าง ผู้บริหาร	*สัดส่วนการถือ หุ้นในบริษัทที่มี สิทธิออกเสียง ทั้งหมด	ประสบการณ์การทำงาน		คิดความ ในรอบ 5 ปี
	สาขา การตลาดและการจัดการดำเนินงาน Ohio State University, USA ปริญญาตรี สาขา การจัดการ มหาวิทยาลัยกรุงเทพ  ผ่านการอบรม Director Accreditation Program (DAP) รุ่นที่ 51/2548 จากสมาคมส่งเสริมสถาบันกรรมการบริษัทไทย			2545 – 2547  2543 – 2545  2543-2543	- อาจารย์ประจำคณะบริหาร มหาวิทยาลัยกรุงเทพ - ผู้ช่วยคณบดีคณะบริหารธุรกิจ มหาวิทยาลัยกรุงเทพ - หัวหน้าภาควิชาการตลาด คณะบริหารธุรกิจ มหาวิทยาลัยกรุงเทพ	
นายธีระ ผลเจริญสุข อายุ 35 ปี กรรมการและผู้อำนวยการ ฝ่ายโรงงาน	ปริญญาตรี สาขาวิศวกรรมศาสตรบัณฑิต มหาวิทยาลัยพระจอมเกล้าธนบุรี  ผ่านการอบรม Director Accreditation Program (DAP) รุ่นที่ 51/2548 จากสมาคมส่งเสริมสถาบันกรรมการบริษัทไทย	-ไม่มี-	ร้อยละ 0.60	1 ต.ค. 2548 - ปัจจุบัน 1 เม.ย. 2548 - 30 ก.ย. 2548 2542 - 2547	- กรรมการและผู้อำนวยการฝ่ายโรงงาน บริษัท ริช เอเชีย สตีล จำกัด (มหาชน) - ผู้จัดการฝ่ายผลิต บริษัท ริช เอเชีย สตีล จำกัด (มหาชน) - ผู้จัดการโรงงาน บริษัท ยี่ ที สตีลเวิร์ค จำกัด(ผลิตและจำหน่ายเหล็กเส้น และเศษเหล็ก)	-ไม่มี-
นายทองเดช อติเมธิน อายุ 52 ปี ผู้อำนวยการฝ่ายการตลาด	ปริญญาตรี สาขา เศรษฐศาสตร์ มหาวิทยาลัยรามคำแหง	-ไม่มี-	ร้อยละ 0.60	1 ต.ค. 2548 - ปัจจุบัน 1 มี.ค. 2548 - 30 ก.ย. 2548 2544 - 2548	- ผู้อำนวยการฝ่ายการตลาด บริษัท ริช เอเชีย สตีล จำกัด (มหาชน) - ผู้จัดการฝ่ายขาย บริษัท ริช เอเชีย สตีล จำกัด (มหาชน) - พนักงานขายอิสระ บริษัท ริช เอเชีย สตีล จำกัด (มหาชน)	-ไม่มี-
นายเริ่ม ไสแจ่ม อายุ 39 ปี ผู้อำนวยการฝ่ายบัญชีและการเงิน	ปริญญาโท สาขาเศรษฐศาสตร์ มหาวิทยาลัยเกริก ปริญญาโท สาขาบริหารธุรกิจ มหาวิทยาลัยสุโขทัยธรรมราช ปริญญาตรี	-ไม่มี-	ร้อยละ 0.60	1 ต.ค. 2548 - ปัจจุบัน 19 ก.ย. 2548 - 30 ก.ย. 2548 2548 – 2548 2545 – 2547	- ผู้อำนวยการฝ่ายบัญชีและการเงิน บริษัท ริช เอเชีย สตีล จำกัด (มหาชน) - ผู้อำนวยการฝ่ายบัญชี บริษัท ริช เอเชีย สตีล จำกัด (มหาชน) - ผู้ช่วยกรรมการผู้จัดการ สายงานบัญชี และการเงิน บริษัท คอทโก้ พลาสติคส์ จำกัด (ผลิตและจำหน่ายแผ่น พลาสติกใสและหนังเทียมแผ่น)	-ไม่มี-



ชื่อ-สกุล อายุ/ตำแหน่ง	วุฒิการศึกษา	ความสัมพันธ์ทาง ครอบครัวระหว่าง ผู้บริหาร	*สัดส่วนการถือ หุ้นในบริษัทที่มี สิทธิออกเสียง ทั้งหมด	ประสบการณ์การทำงาน		คดีความ ในรอบ 5 ปี
	สาขา การจัดการทั่วไป และ สาขา เศรษฐศาสตร์ธุรกิจ มหาวิทยาลัยสุโขทัยธรรมมาธิราช ปริญญาตรี สาขาการบัญชี มหาวิทยาลัยสงขลานครินทร์				- ผู้จัดการฝ่ายบัญชีและการเงิน บริษัท คอทโก้ เมททอลเวอร์คิส จำกัด (ผลิตและจำหน่าย ผลิตภัณฑ์ท่อเหล็ก)	
นายสมพล ศรีสำราญ อายุ 36 ปี หัวหน้าฝ่ายบัญชี	ปริญญาตรี สาขา การบัญชี มหาวิทยาลัยเกษมบัณฑิต	-ไม่มี-	ร้อยละ 0.10	16 ม.ค. 2550 - ปัจจุบัน 4 พ.ย. 2548 - 15 ม.ค. 2550 3 มิ.ย. 2545 - 3 พ.ย. 2548 2542 - 2545	- ผู้ช่วยผู้จัดการฝ่ายบัญชี บริษัท ริช เอเชีย สตีล จำกัด (มหาชน) - หัวหน้าฝ่ายบัญชี บริษัท ริช เอเชีย สตีล จำกัด (มหาชน) - สมุห์บัญชี บริษัท ริช เอเชีย สตีล จำกัด (มหาชน) - สมุห์บัญชี บริษัท เจ แอนด์ เจ มารีนฟูตส์ จำกัด (จำหน่ายกุ้งแช่แข็ง)	-ไม่มี-

หมายเหตุ \* รวมการถือหุ้นของผู้ที่เกี่ยวข้องตามมาตรา 258 แห่งพระราชบัญญัติหลักทรัพย์และตลาดหลักทรัพย์

ทั้งนี้ บริษัทขอรับรองว่าผู้บริหารของบริษัทมีคุณสมบัติเป็นไปตามประกาศคณะกรรมการหลักทรัพย์และตลาดหลักทรัพย์ ที่ กจ. 12/2543 เรื่อง การขออนุญาตและการอนุญาตให้เสนอขายหุ้นที่ออกใหม่



## รายละเอียดเกี่ยวกับการดำรงตำแหน่งของกรรมการและผู้บริหาร บริษัท ริช เอเชีย สตีล จำกัด (มหาชน) ณ วันที่ 31 ธันวาคม 2549

รายชื่อ	บริษัท ริช เอเชีย สตีล จำกัด (มหาชน) (ผลิต จัดหา และจำหน่ายผลิตภัณฑ์เหล็ก)	บริษัท ทีมิศวีคคอนสตรัคชั่น จำกัด (รับเหมาก่อสร้าง)	ห้างหุ้นส่วนจำกัด ทีมิเลิศทริคเอ็นจิเนียริง (รับผิดชอบงานระบบไฟฟ้า ระบบปรับอากาศ ระบบสื่อสาร)	บริษัท สยามเพอร์โร อินดัสทรี จำกัด (ผลิตและจำหน่ายผลิตภัณฑ์ท่อเหล็ก)
1. พลเอกนฤดล เดชประดิษฐ์	X, N	-	-	-
2. นางพิมพ์สิริ กวีดิเธียรสิริ	/	-	-	-
3. นายฤทธิรงค์ อินทรจินดา	/	///	I	-
4. นางสาวอังคกาญจน์ ตันติวิรุฬห์	/,V,U	-	-	ผู้บริหารแผนฟื้นฟูกิจการ
5. นายสมเกียรติ วงศาโรจน์	/,///, Z,U	-	-	-
6. นายธีระ ผลเจริญสุข	/,Z,U	-	-	-
7. นายสุรพงษ์ ชูรังสฤษดิ์	//	-	-	-
8. ผศ.ดร.ศุภณัฐ ชูชินปราการ	//	-	-	-
9. นายทรงเดช อติเมธิน	Z,U	-	-	-
10. นายเวิม ไสแจ่ม	Z,U	-	-	-
11. นายสมพล ศรีสำราญ	U	-	-	-

หมายเหตุ:

X = ประธานกรรมการ

N = ประธานกรรมการตรวจสอบ

V = ประธานกรรมการบริหาร

/ = กรรมการ

// = กรรมการตรวจสอบ

/// = กรรมการผู้จัดการ

I = หุ้นส่วนผู้จัดการ

Z = กรรมการบริหาร

U = ผู้บริหาร



## เอกสารแนบ

งบการเงินของบริษัท

สำหรับปี สิ้นสุด ณ วันที่ 31 ธันวาคม 2549

รายงานของผู้สอบบัญชีรับอนุญาต

เสนอ ผู้ถือหุ้นและคณะกรรมการบริษัท ริช เอเชีย สตีล จำกัด (มหาชน)  
(เดิมชื่อ "บริษัท ริชเอเชีย เทรดิง (ประเทศไทย) จำกัด")

ข้าพเจ้าได้ตรวจสอบงบดุล ณ วันที่ 31 ธันวาคม 2549 และ 2548 งบกำไรขาดทุน งบแสดงการเปลี่ยนแปลงส่วนของผู้ถือหุ้น และงบกระแสเงินสด สำหรับปีสิ้นสุดวันเดียวกันของแต่ละปีของบริษัท ริช เอเชีย สตีล จำกัด (มหาชน) ซึ่งผู้บริหารของกิจการเป็นผู้รับผิดชอบต่อความถูกต้องและครบถ้วนของข้อมูลในงบการเงินเหล่านี้ ส่วนข้าพเจ้าเป็นผู้รับผิดชอบในการแสดงความเห็นต่องบการเงินดังกล่าวจากผลการตรวจสอบของข้าพเจ้า

ข้าพเจ้าได้ปฏิบัติตามตรวจสอบตามมาตรฐานการสอบบัญชีที่รับรองทั่วไป ซึ่งกำหนดให้ข้าพเจ้าต้องวางแผนและปฏิบัติตามเพื่อให้ได้ความเชื่อมั่นอย่างมีเหตุผลว่า งบการเงินแสดงข้อมูลที่ขัดต่อข้อเท็จจริงอันเป็นสาระสำคัญหรือไม่ การตรวจสอบรวมถึงการใช้วิธีการทดสอบหลักฐานประกอบรายการทั้งที่เป็นจำนวนเงินและการเปิดเผยข้อมูลในงบการเงิน การประเมินความเหมาะสมของหลักการบัญชีที่กิจการใช้และประมาณการเกี่ยวกับรายการทางการเงินที่เป็นสาระสำคัญ ซึ่งผู้บริหารเป็นผู้จัดทำขึ้น ตลอดจนการประเมินถึงความเหมาะสมของการแสดงรายการที่นำเสนอในงบการเงินโดยรวม ข้าพเจ้าเชื่อว่าการตรวจสอบดังกล่าวให้ข้อสรุปที่เป็นเกณฑ์อย่างเหมาะสมในการแสดงความเห็นของข้าพเจ้า

ข้าพเจ้าเห็นว่างบการเงินข้างต้นนี้แสดงฐานะการเงิน ณ วันที่ 31 ธันวาคม 2549 และ 2548 ผลการดำเนินงาน การเปลี่ยนแปลงส่วนของผู้ถือหุ้น และกระแสเงินสด สำหรับปีสิ้นสุดวันเดียวกันของแต่ละปีของบริษัท ริช เอเชีย สตีล จำกัด (มหาชน) โดยถูกต้องตามที่ควรในสาระสำคัญตามหลักการบัญชีที่รับรองทั่วไป

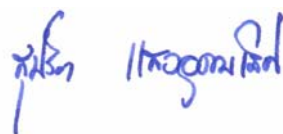

(นางสุปรียา แสงอุดมเลิศ)

ผู้สอบบัญชีรับอนุญาตเลขทะเบียน 811

กรุงเทพมหานคร  
วันที่ 26 กุมภาพันธ์ 2550

สำนักงานคณะกรรมการบัญชี

บริษัท ริช เอเชีย สตีล จำกัด (มหาชน)  
(เดิมชื่อ "บริษัท ริชเอเชีย เทรดิง (ประเทศไทย) จำกัด")

งบดุล

ณ วันที่ 31 ธันวาคม 2549 และ 2548

-----

สินทรัพย์

		<u>2549 (บาท)</u>	<u>2548 (บาท)</u>
สินทรัพย์หมุนเวียน			
เงินสดและรายการเทียบเท่าเงินสด	(หมายเหตุ 2,3)	28,516,067.81	35,304,600.81
ลูกหนี้การค้า	(หมายเหตุ 2,4)		
กิจการที่เกี่ยวข้องกัน		12,764,570.56	24,492,921.12
อื่นๆ		606,558,621.54	749,308,953.23
สินค้าคงเหลือ	(หมายเหตุ 2,5)	472,504,300.27	343,108,909.34
สินทรัพย์หมุนเวียนอื่น			
เช็ครับล่วงหน้าค่าที่ดิน		20,000,000.00	-
ค่าสินค้าจ่ายล่วงหน้า		131,206,484.16	-
อื่นๆ	(หมายเหตุ 6)	8,438,464.23	703,472.25
รวมสินทรัพย์หมุนเวียน		<u>1,279,988,508.57</u>	<u>1,152,918,856.75</u>
สินทรัพย์ไม่หมุนเวียน			
เงินฝากธนาคารที่มีภาระผูกพัน	(หมายเหตุ 7)	207,000,000.00	149,137,349.83
เงินลงทุนในอสังหาริมทรัพย์	(หมายเหตุ 2,8)	39,702,435.60	39,702,435.60
ที่ดิน อาคารและอุปกรณ์-สุทธิ	(หมายเหตุ 2,9)	177,207,303.73	169,372,419.64
สินทรัพย์ไม่มีตัวตน	(หมายเหตุ 2,10)	2,784,491.50	-
สินทรัพย์ไม่หมุนเวียนอื่น	(หมายเหตุ 11)	402,442.99	315,573.83
รวมสินทรัพย์ไม่หมุนเวียน		<u>427,096,673.82</u>	<u>358,527,778.90</u>
รวมสินทรัพย์		<u><u>1,707,085,182.39</u></u>	<u><u>1,511,446,635.65</u></u>

หมายเหตุประกอบงบการเงินเป็นส่วนหนึ่งของงบการเงินนี้

สำนักงานกรรมการผู้จัดการบัญชี

บริษัท ริช เอเชีย สตีล จำกัด (มหาชน)  
(เดิมชื่อ "บริษัท ริชเอเชีย เทรดิง (ประเทศไทย) จำกัด")

งบดุล

ณ วันที่ 31 ธันวาคม 2549 และ 2548

-----  
หนี้สินและส่วนของผู้ถือหุ้น

		<u>2549 (บาท)</u>	<u>2548 (บาท)</u>
<b>หนี้สินหมุนเวียน</b>			
เงินเบิกเกินบัญชีและเงินกู้ยืมจากสถาบันการเงิน	(หมายเหตุ 12)	728,191,025.07	377,390,044.34
เจ้าหนี้การค้า			
กิจการที่เกี่ยวข้องกัน		670,255.71	7,953,501.07
อื่นๆ		181,687,390.17	466,343,500.10
ส่วนของหนี้สินระยะยาวที่ถึงกำหนดชำระภายใน 1 ปี	(หมายเหตุ 15)	2,781,617.00	4,377,534.31
รายได้รับล่วงหน้า		-	128,971,962.62
เงินมัดจำค่าขายที่ดิน	(หมายเหตุ 13)	15,000,000.00	5,000,000.00
ภาษีเงินได้นิติบุคคลค้างจ่าย		6,271,873.07	10,633,185.98
หนี้สินหมุนเวียนอื่น	(หมายเหตุ 14)	29,496,748.20	14,879,766.39
รวมหนี้สินหมุนเวียน		<u>964,098,909.22</u>	<u>1,015,549,494.81</u>
<b>หนี้สินไม่หมุนเวียน</b>			
หนี้สินตามสัญญาเช่าซื้อ	(หมายเหตุ 15)	1,413,026.07	4,194,643.07
รวมหนี้สินไม่หมุนเวียน		<u>1,413,026.07</u>	<u>4,194,643.07</u>
รวมหนี้สิน		<u>965,511,935.29</u>	<u>1,019,744,137.88</u>
<b>ส่วนของผู้ถือหุ้น</b>			
ทุนเรือนหุ้น	(หมายเหตุ 16)		
ทุนจดทะเบียน มูลค่าหุ้นละ 100.00 บาท			
ปี 2549 หุ้นสามัญ 500,000,000 หุ้น มูลค่าหุ้นละ 1.00 บาท		500,000,000.00	
ปี 2548 หุ้นสามัญ 4,000,000 หุ้น มูลค่าหุ้นละ 100.00 บาท			400,000,000.00
ทุนที่ออกและชำระแล้ว			
ปี 2549 หุ้นสามัญ 500,000,000 หุ้น มูลค่าหุ้นละ 1.00 บาท		500,000,000.00	
ปี 2548 หุ้นสามัญ 4,000,000 หุ้น มูลค่าหุ้นละ 100.00 บาท			400,000,000.00
ส่วนเกินมูลค่าหุ้นสามัญ		118,250,000.00	-
กำไรสะสม			
จัดสรรแล้ว			
สำรองตามกฎหมาย	(หมายเหตุ 18)	4,585,125.00	-
ยังไม่ได้จัดสรร		118,738,122.10	91,702,497.77
รวมส่วนของผู้ถือหุ้น		<u>741,573,247.10</u>	<u>491,702,497.77</u>
รวมหนี้สินและส่วนของผู้ถือหุ้น		<u>1,707,085,182.39</u>	<u>1,511,446,635.65</u>

หมายเหตุประกอบงบการเงินเป็นส่วนหนึ่งของงบการเงินนี้

สำนักงานกรรมการยั้งการบัญชี

บริษัท ริช เอเชีย สตีล จำกัด (มหาชน)  
 (เดิมชื่อ "บริษัท ริชเอเชีย เทรดิง (ประเทศไทย) จำกัด")  
 งบกำไรขาดทุน  
 สำหรับปี สิ้นสุดวันที่ 31 ธันวาคม 2549 และ 2548

	<u>2549 (บาท)</u>	<u>2548 (บาท)</u>
รายได้		
รายได้จากการขาย	4,332,508,063.21	4,904,959,455.68
รายได้อื่น		
รายได้จากการขายเศษวัสดุ	-	5,653,165.06
กำไรจากอัตราแลกเปลี่ยน	-	3,006,643.16
อื่น ๆ (หมายเหตุ 20)	12,948,949.79	6,375,046.72
รวมรายได้	<u>4,345,457,013.00</u>	<u>4,919,994,310.62</u>
ค่าใช้จ่าย		
ต้นทุนขาย	4,114,113,754.87	4,776,297,397.62
ค่าใช้จ่ายในการขายและบริหาร	79,814,912.57	60,585,733.05
ผลขาดทุนจากการด้อยค่าของสินทรัพย์	-	15,672,815.00
ค่าตอบแทนกรรมการ (หมายเหตุ 19)	3,970,000.00	3,678,720.00
ค่าใช้จ่ายอื่น (หมายเหตุ 21)	339,263.64	132,945.63
รวมค่าใช้จ่าย	<u>4,198,237,931.08</u>	<u>4,856,367,611.30</u>
กำไรก่อนดอกรเบี้ยงจ่ายและภาษีเงินได้	147,219,081.92	63,626,699.32
ดอกรเบี้ยงจ่าย	36,728,172.10	26,902,240.19
ภาษีเงินได้	28,870,160.49	20,856,426.00
กำไรสุทธิสำหรับปี	<u>81,620,749.33</u>	<u>15,868,033.13</u>
กำไรต่อหุ้นชั้นพื้นฐาน (บาท) (หมายเหตุ 2.11)	0.19	3.97
จำนวนหุ้นสามัญถ่วงเฉลี่ยถ่วงน้ำหนัก	435,342,465	4,000,000
มูลค่าหุ้นละ (บาท)	1.00	100.00

หมายเหตุประกอบงบการเงินเป็นส่วนหนึ่งของงบการเงินนี้

บริษัท ริช เอเชีย สตีล จำกัด (มหาชน)  
 (เดิมชื่อ "บริษัท ริชเอเชีย เทรดิง (ประเทศไทย) จำกัด")  
 งบแสดงการเปลี่ยนแปลงส่วนของผู้ถือหุ้น  
 สำหรับปี สิ้นสุดวันที่ 31 ธันวาคม 2549 และ 2548

(หน่วย : บาท)

	ทุนเรือนหุ้น		กำไรสะสม		รวม
	ที่ออกและชำระแล้ว	ส่วนเกินมูลค่าหุ้น	จัดสรรแล้ว		
			สำรองตามกฎหมาย	ยังไม่ได้จัดสรร	
ยอดคงเหลือ ณ 1 ม.ค. 2548	400,000,000.00	-	-	75,834,464.64	475,834,464.64
กำไรสุทธิสำหรับงวด	-	-	-	15,868,033.13	15,868,033.13
ยอดคงเหลือ ณ 31 ธ.ค. 2548	400,000,000.00	-	-	91,702,497.77	491,702,497.77
ยอดคงเหลือ ณ 1 ม.ค. 2549	400,000,000.00	-	-	91,702,497.77	491,702,497.77
เพิ่มทุน (หมายเหตุ 16 )	100,000,000.00	118,250,000.00	-	-	218,250,000.00
จ่ายเงินปันผล (หมายเหตุ 17)	-	-	-	(50,000,000.00)	(50,000,000.00)
ตั้งสำรองตามกฎหมาย (หมายเหตุ 18)	-	-	4,585,125.00	(4,585,125.00)	-
กำไรสุทธิสำหรับงวด	-	-	-	81,620,749.33	81,620,749.33
ยอดคงเหลือ ณ 31 ธ.ค. 2549	500,000,000.00	118,250,000.00	4,585,125.00	118,738,122.10	741,573,247.10

หมายเหตุประกอบงบการเงินเป็นส่วนหนึ่งของงบการเงินนี้

บริษัท ริช เอเชีย สตีล จำกัด (มหาชน)  
(เดิมชื่อ "บริษัท ริชเอเชีย เทลดิง (ประเทศไทย) จำกัด")  
งบกระแสเงินสด  
สำหรับปี สิ้นสุดวันที่ 31 ธันวาคม 2549 และ 2548

กระแสเงินสดจากกิจกรรมดำเนินงาน	2549 (บาท)	2548 (บาท)
กำไรสุทธิ	81,620,749.33	15,868,033.13
ปรับรายการที่กระทบกำไรสุทธิเป็นเงินสดรับ (จ่าย) จากการดำเนินงาน		
ค่าเสื่อมราคาและตัดจ่าย	21,757,239.45	15,778,994.99
ดอกผลเช่าซื้อตัดจ่าย	935,285.69	954,652.35
ขาดทุนจากการขายทรัพย์สิน	-	132,945.63
ผลขาดทุนจากการด้อยค่าของสินทรัพย์	-	15,672,815.00
ขาดทุนจากการปริวรรตเงินตราที่ยังไม่เกิดขึ้นจริง	1,381,498.21	-
โอนกลับผลขาดทุนจากการปรับลดมูลค่าสินค้า	(12,040,412.79)	-
ผลขาดทุนจากการปรับลดมูลค่าสินค้า	624,548.14	12,040,412.79
กำไรจากการดำเนินงานก่อนการเปลี่ยนแปลงในสินทรัพย์ดำเนินงาน -		
- และหนี้สินดำเนินงาน	94,278,908.03	60,447,853.89
การเปลี่ยนแปลงในสินทรัพย์ดำเนินงาน (เพิ่มขึ้น) ลดลง		
ลูกหนี้การค้า		
กิจการที่เกี่ยวข้องกัน	11,728,350.56	17,460,574.13
อื่นๆ	142,750,331.69	(549,671,038.42)
สินค้าคงเหลือ	(117,979,526.28)	159,918,017.83
ลูกหนี้กรมสรรพากร	-	25,205,576.73
ค่าสินค้าจ่ายล่วงหน้า	(131,206,484.16)	2,250,336.75
สินทรัพย์หมุนเวียนอื่น	(7,734,991.98)	(87,873.77)
การเปลี่ยนแปลงในหนี้สินดำเนินงาน เพิ่มขึ้น (ลดลง)		
เจ้าหนี้การค้า		
กิจการที่เกี่ยวข้องกัน	(7,283,245.36)	(22,354,757.57)
อื่นๆ	(286,037,608.14)	451,153,153.54
รายได้รับล่วงหน้า	(128,971,962.62)	64,124,769.12
ภาษีเงินได้นิติบุคคลค้างจ่าย	(4,361,312.91)	(4,551,477.49)
หนี้สินหมุนเวียนอื่น	(5,383,018.19)	11,174,570.64
เงินสดสุทธิจากกิจกรรมดำเนินงาน	(440,200,559.36)	215,069,705.38
กระแสเงินสดจากกิจกรรมลงทุน		
เงินฝากธนาคารที่มีภาระผูกพัน	(57,862,650.17)	116,469,084.10
จ่ายเงินซื้อที่ดินอาคารและอุปกรณ์	(29,592,123.54)	(69,896,110.50)
สินทรัพย์ไม่มีตัวตน	(2,784,491.50)	-
เงินประกันมัดจำ (เพิ่มขึ้น) ลดลง	(86,869.16)	(278,800.00)
รับชำระเงินมัดจำค่าขายที่ดิน	10,000,000.00	5,000,000.00
รับคืนเงินให้กู้ยืมแก่กิจการอื่น	-	250,000.00
เงินสดสุทธิใช้ไปในกิจกรรมลงทุน	(80,326,134.37)	51,544,173.60

บริษัท ริช เอเชีย สตีล จำกัด (มหาชน)  
(เดิมชื่อ "บริษัท ริชเอเชีย เทรดิง (ประเทศไทย) จำกัด")

งบกระแสเงินสด

สำหรับปี สิ้นสุดวันที่ 31 ธันวาคม 2549 และ 2548

-----

กระแสเงินสดจากกิจกรรมจัดหาเงิน	2549 (บาท)	2548 (บาท)
เงินเบิกเกินบัญชีและเงินกู้ยืมจากสถาบันการเงิน เพิ่มขึ้น (ลดลง)	350,800,980.73	(169,844,002.62)
หนี้สินตามสัญญาเช่าซื้อ เพิ่มขึ้น (ลดลง)	(5,312,820.00)	(4,211,230.00)
รับเงินทอรองจ่ายและเงินกู้ยืมจากบุคคลที่เกี่ยวข้องกัน	-	376,476,987.00
จ่ายคืนเงินทอรองจ่ายและเงินกู้ยืมจากบุคคลที่เกี่ยวข้องกัน	-	(441,035,210.40)
เพิ่มทุน	100,000,000.00	-
ส่วนเกินมูลค่าหุ้นสามัญ เพิ่มขึ้น (ลดลง)	118,250,000.00	-
จ่ายเงินปันผล	(50,000,000.00)	-
เงินสดสุทธิได้มาจากกิจกรรมจัดหาเงิน	513,738,160.73	(238,613,456.02)
กระแสเงินสดเพิ่มขึ้น (ลดลง) สุทธิ	(6,788,533.00)	28,000,422.96
เงินสดและรายการเทียบเท่าเงินสดต้นงวด	35,304,600.81	7,304,177.85
เงินสดและรายการเทียบเท่าเงินสดสิ้นงวด	28,516,067.81	35,304,600.81

ข้อมูลกระแสเงินสดเปิดเผยเพิ่มเติม

1. เงินสดจ่ายในระหว่างปี

ดอกเบี้ยจ่าย	39,961,933.61	23,616,885.18
ภาษีเงินได้หัก ณ ที่จ่าย	33,231,473.40	25,407,903.49

2. ปี 2548 บริษัทฯ ได้ทำสัญญาเช่าซื้อยานพาหนะ (รถยนต์นั่งส่วนบุคคล) จำนวน 1 สัญญา เป็นเงินจำนวน 1,682,682.00 บาท จ่ายชำระในวันทำสัญญา 388,410.00 บาท ส่วนที่เหลือผ่อนชำระ 36 งวด ๆ ละ 35,952.00 บาท

3. ปี 2549 บริษัทฯ ได้รับเช็คล่วงหน้าค่าที่ดินจากบริษัท ดีสินชัย จำกัด จำนวน 30,000,000.00 บาท ตามสัญญาจะซื้อจะขายที่ดิน ตามหมายเหตุประกอบงบการเงินข้อ 8. และได้รับชำระแล้ว 10,000,000.00 บาท

4. ปี 2549 บริษัทฯ ได้ทำสัญญาซื้อเงินตราต่างประเทศล่วงหน้ากับสถาบันการเงินแห่งหนึ่ง จำนวน 3.09 ล้านดอลลาร์สหรัฐ ครอบคลุมในปี 2550

หมายเหตุประกอบงบการเงินเป็นส่วนหนึ่งของงบการเงินนี้



## สำนักงานกรรมการบัญชี

บริษัท ริช เอเซีย สตีล จำกัด (มหาชน)

(เดิมชื่อ "บริษัท ริชเอเชีย เทรดิง (ประเทศไทย) จำกัด")

หมายเหตุประกอบงบการเงิน

วันที่ 31 ธันวาคม 2549 และ 2548

### 1. ข้อมูลทั่วไป

บริษัท ริช เอเซีย สตีล จำกัด (มหาชน) (เดิมชื่อ "บริษัท ริชเอเชีย เทรดิง (ประเทศไทย) จำกัด") จัดทะเบียนจัดตั้งตามกฎหมายไทยเมื่อวันที่ 10 พฤษภาคม 2542 และได้จดทะเบียนแปรสภาพเป็นบริษัทมหาชนจำกัด เมื่อวันที่ 27 มีนาคม 2549 ทะเบียนนิติบุคคลเลขที่ 0107549000050

สำนักงานตั้งอยู่เลขที่ 272 ซอยวัดจันทร์นอก ถนนพระราม 3 แขวงบางค้อแหลม เขตบางค้อแหลม กรุงเทพมหานคร

สาขาที่ 1 ตั้งอยู่เลขที่ 64/7 หมู่ 1 ถนนพระราม 2 ตำบลคอกกระบือ อำเภอเมืองสมุทรสาคร จังหวัดสมุทรสาคร

สาขาที่ 2 ตั้งอยู่เลขที่ 33/8 หมู่ 5 ถนนเทพารักษ์ ตำบลบางพลีใหญ่ อำเภอบางพลี จังหวัดสมุทรปราการ

สาขาที่ 3 ตั้งอยู่เลขที่ 207/1 หมู่ 3 ตำบลลำไทร อำเภอบางน้อย จังหวัดพระนครศรีอยุธยา

สาขาที่ 4 ตั้งอยู่เลขที่ 116/7 หมู่ 5 ตำบลพันท้ายนรสิงห์ อำเภอเมืองสมุทรสาคร จังหวัดสมุทรสาคร

บริษัทฯ ประกอบธุรกิจ ผลิตและขายท่อเหล็ก และเหล็กรูปพรรณ

ณ วันที่ 31 ธันวาคม 2549 และ 2548 มีจำนวนพนักงานและค่าใช้จ่ายเกี่ยวกับพนักงาน ดังต่อไปนี้

	<u>2549</u>	<u>2548</u>
จำนวนพนักงาน (คน)	122	89
ค่าใช้จ่ายเกี่ยวกับพนักงาน (ล้านบาท)	28.45	20.28

### 2. นโยบายการบัญชีที่สำคัญ

#### 2.1 หลักเกณฑ์ในการจัดทำงบการเงิน

งบการเงินได้จัดทำขึ้นตามหลักการบัญชีที่รับรองทั่วไปตามพระราชบัญญัติการบัญชี พ.ศ.2543 โดยหมายถึงมาตรฐานการบัญชีที่กำหนดโดยสภาวิชาชีพบัญชี ซึ่งจัดตั้งตามพระราชบัญญัติวิชาชีพ พ.ศ. 2547 ได้มีมติประกาศใช้แล้ว และตามข้อกำหนดของสำนักงานคณะกรรมการกำกับหลักทรัพย์และตลาดหลักทรัพย์ว่าด้วยการจัดทำและนำเสนอรายงานทางการเงิน

#### 2.2 การใช้ประมาณการทางบัญชี

ในการจัดทำงบการเงินนี้ให้เป็นไปตามหลักการบัญชีที่รับรองทั่วไป ในบางกรณีฝ่ายบริหารอาจต้องใช้การประมาณการรายการบัญชีบางรายการ ซึ่งมีผลกระทบต่อจำนวนเงินที่แสดงในงบการเงิน และหมายเหตุประกอบงบการเงิน ด้วยเหตุนี้ผลที่เกิดขึ้นจริงในภายหลังจึงอาจแตกต่างไปจากจำนวนที่ประมาณไว้

#### 2.3 การรับรู้รายได้

บริษัทฯ รับรายได้จากการขายสินค้าเมื่อได้ส่งมอบสินค้าให้กับลูกค้าแล้ว

บริษัทฯ รับรู้รายได้จากการให้เช่าตามระยะเวลาเช่า

#### 2.4 เงินสดและรายการเทียบเท่าเงินสด

เงินสดและรายการเทียบเท่าเงินสดหมายความรวมถึงเงินสดและเงินฝากสถาบันการเงินซึ่งถึงกำหนดจ่ายคืนในระยะเวลาไม่เกิน 3 เดือนนับจากวันที่นำฝากและไม่มีภาระผูกพันการค้ำประกัน

สำนักงานกรรมการผู้บัญญัตินิติ

2.5 ค่าเผื่อหนี้สงสัยจะสูญ

บริษัทฯ ประมาณการหนี้สงสัยจะสูญจากลูกหนี้ที่คาดว่าจะเก็บเงินไม่ได้ โดยอาศัยประสบการณ์ในการเก็บหนี้ที่ผ่านมาเป็นเกณฑ์

2.6 สินค้าคงเหลือ แสดงในราคาทุนหรือมูลค่าสุทธิที่จะได้รับแล้วแต่ราคาใดจะต่ำกว่า ราคาทุนคำนวณตามวิธี ดังนี้

สินค้าสำเร็จรูป           เข้าก่อน - ออกก่อน

วัตถุดิบ                    เข้าก่อน - ออกก่อน

2.7 เงินลงทุนในอสังหาริมทรัพย์แสดงในราคาทุนหรือมูลค่ายุติธรรมที่ต่ำกว่า

2.8 ที่ดิน อาคารและอุปกรณ์ - สุทธิ แสดงในราคาทุนหลังหักค่าเสื่อมราคาสะสมแล้ว ค่าเสื่อมราคา คำนวณโดยวิธีเส้นตรงตามอายุการใช้งานโดยประมาณของสินทรัพย์ ดังต่อไปนี้

อาคารและส่วนต่อเติมอาคาร	20 ปี
เครื่องจักร	5 ปี
ส่วนปรับปรุงอาคารสำนักงาน	5 ปี
เครื่องใช้สำนักงาน	5 ปี
เครื่องมือและอุปกรณ์	5 ปี
ยานพาหนะ	5 ปี

2.9 สัญญาเช่าการเงิน

สัญญาเช่าอุปกรณ์ที่ความเสี่ยงและผลตอบแทนของความเป็นเจ้าของส่วนใหญ่ได้โอนให้ กับผู้เช่าถือเป็นสัญญาเช่าทางการเงิน โดยจะบันทึกเป็นทรัพย์สินตามมูลค่าปัจจุบันสุทธิของจำนวนเงินที่ต้องจ่าย โดยจำนวนเงินที่จ่ายจะแบ่งปันระหว่างหนี้สินและค่าใช้จ่ายทางการเงินเพื่อให้ได้อัตราดอกเบี้ยคงที่ต่อหนี้สินคงค้าง ภาระผูกพันตามสัญญาหักค่าใช้จ่ายทางการเงินจะบันทึกเป็นหนี้สินระยะยาว ส่วนดอกเบี้ยจ่ายบันทึกในงบกำไรขาดทุนตามอายุการเช่า

2.10 การแปลงค่าเงินตราต่างประเทศ

รายการบัญชีที่เป็นเงินตราต่างประเทศ ได้คำนวณค่าเป็นเงินบาทตามอัตราแลกเปลี่ยน ณ วันที่เกิดรายการ ทรัพย์สินที่เป็นตัวเงินที่คงค้างอยู่ ณ วันสิ้นงวด คำนวณค่าเป็นเงินบาทตามอัตราตัวเฉลี่ยที่ธนาคารพาณิชย์รับซื้อ หนี้สินที่คงค้างอยู่ ณ วันสิ้นงวด คำนวณค่าเป็นเงินบาทตามอัตราตัวเฉลี่ยที่ธนาคารพาณิชย์ขาย ตามประกาศของธนาคารแห่งประเทศไทย

กำไร (ขาดทุน) ที่เกิดขึ้นจากการแปลงค่าเงินได้รวมในงบกำไรขาดทุนแล้ว

2.11 กำไรต่อหุ้นขั้นพื้นฐาน คำนวณโดยการหารกำไรสุทธิด้วยจำนวนตัวเฉลี่ยถ่วงน้ำหนักของหุ้นสามัญที่ออกจำหน่าย

$$\frac{\text{กำไรสุทธิประจำปี}}{\text{จำนวนหุ้นสามัญถ่วงน้ำหนัก}} = \frac{81,620,749.33}{435,342,465} = 0.19 \text{ บาท/หุ้น}$$

จำนวนหุ้นสามัญถ่วงน้ำหนัก

$$1 \text{ มกราคม } 2549 - 24 \text{ สิงหาคม } 2549 = 400,000,000 \text{ หุ้น} \times \frac{236}{365} \text{ วัน} = 258,630,137 \text{ หุ้น}$$

$$25 \text{ สิงหาคม } 2549 - 31 \text{ ธันวาคม } 2549 = 500,000,000 \text{ หุ้น} \times \frac{129}{365} \text{ วัน} = 176,712,328 \text{ หุ้น}$$

$$\text{รวม} = 435,342,465 \text{ หุ้น}$$

สำนักงานคณะกรรมการการบัญชี

3. เงินสดและรายการเทียบเท่าเงินสด ประกอบด้วย

	<u>2549 (บาท)</u>	<u>2548 (บาท)</u>
เงินสดในมือ	136,693.75	80,000.00
เงินฝากธนาคาร	<u>28,379,374.06</u>	<u>35,224,600.81</u>
รวม	<u>28,516,067.81</u>	<u>35,304,600.81</u>

4. ลูกหนี้การค้า – สุทธิ ประกอบด้วย  
ลูกหนี้การค้า จำแนกตามอายุหนี้ที่ค้างชำระได้ ดังนี้  
ลูกหนี้การค้า - กิจการที่เกี่ยวข้องกัน

	<u>2549 (บาท)</u>	<u>2548 (บาท)</u>
ยังไม่ถึงกำหนดชำระ	12,597,452.56	5,243,817.24
เกินกว่า 1 วันถึง 30 วัน	167,118.00	19,249,103.88
เกินกว่า 31 วันถึง 60 วัน	-	-
เกินกว่า 61 วันถึง 90 วัน	-	-
มากกว่า 90 วัน	<u>9,904,647.18</u>	<u>9,904,647.18</u>
รวม	22,669,217.74	34,397,568.30
<u>หัก ค่าเผื่อหนี้สงสัยจะสูญ</u>	<u>9,904,647.18</u>	<u>9,904,647.18</u>
สุทธิ	<u>12,764,570.56</u>	<u>24,492,921.12</u>
<u>ลูกหนี้การค้า - อื่น ๆ</u>	<u>2549 (บาท)</u>	<u>2548 (บาท)</u>

ยังไม่ถึงกำหนดชำระ	434,539,302.40	203,832,037.62
เกินกว่า 1 วันถึง 30 วัน	162,856,496.51	477,104,664.61
เกินกว่า 31 วันถึง 60 วัน	9,162,822.63	-
เกินกว่า 61 วันถึง 90 วัน	-	68,372,251.00
มากกว่า 90 วัน	-	-
รวมทั้งสิ้น	<u>606,558,621.54</u>	<u>749,308,953.23</u>

5. สินค้าคงเหลือ – สุทธิ ประกอบด้วย

	<u>2549 (บาท)</u>	<u>2548 (บาท)</u>
สินค้าสำเร็จรูป	216,940,778.63	111,925,790.61
วัตถุดิบ	106,237,663.00	243,223,531.52
สินค้าระหว่างทาง	<u>149,950,406.78</u>	-
รวม	473,128,848.41	355,149,322.13
<u>หัก ค่าเพื่อผลขาดทุนจากการปรับลดมูลค่า</u>	<u>624,548.14</u>	<u>12,040,412.79</u>
สุทธิ	<u>472,504,300.27</u>	<u>343,108,909.34</u>

สำนักงานกรรมการยักการบัญชี

6. สินทรัพย์หมุนเวียนอื่น ประกอบด้วย

	2549 (บาท)	2548 (บาท)
ค่าใช้จ่ายล่วงหน้า	748,317.56	421,317.35
รายได้ค้างรับ	6,717,136.97	-
วัสดุคงเหลือ	836,757.77	-
อื่น ๆ	136,251.93	282,154.90
รวม	8,438,464.23	703,472.25

7. เงินฝากธนาคารที่มีภาระผูกพัน

บริษัท ได้นำเงินฝากธนาคารประเภทบัญชีออมทรัพย์ไปค้ำประกันการใช้เงิน P/N และ T/R ตามหมายเหตุประกอบงบการเงินข้อ 12

8. เงินลงทุนในอสังหาริมทรัพย์

ในปี 2549 และ 2548 บริษัท มีเงินลงทุนในที่ดิน จำนวน 9 แปลง ราคาทุนรวมส่วนปรับปรุงที่ดินเป็นเงิน 39.7 ล้านบาท ในจำนวนนี้นำไปจำนองเพื่อเป็นหลักประกันเงินกู้ยืมจากธนาคารจำนวน 1 แปลง มูลค่าจำนอง 10.0 ล้านบาท วันที่ 5 กันยายน 2548 บริษัท ได้ทำสัญญาจะซื้อจะขายที่ดินจำนวน 6 แปลงในจำนวน 9 แปลงข้างต้นเป็นเงิน 35.0 ล้านบาท ผู้จะซื้อได้ชำระเงินมัดจำ 5.0 ล้านบาท ส่วนที่เหลืออีก 30.0 ล้านบาท ตกลงชำระเป็นงวดรวม 5 งวด ดังนี้

- งวดที่ 1 ชำระ 5.0 ล้านบาทเป็นเช็คลงวันที่ 5 มีนาคม 2549
  - งวดที่ 2 ชำระ 5.0 ล้านบาทเป็นเช็คลงวันที่ 5 สิงหาคม 2549
  - งวดที่ 3 ชำระ 5.0 ล้านบาทเป็นเช็คลงวันที่ 5 มกราคม 2550
  - งวดที่ 4 ชำระ 5.0 ล้านบาทเป็นเช็คลงวันที่ 5 มิถุนายน 2550
  - งวดที่ 5 ชำระ 10.0 ล้านบาทเป็นเช็คลงวันที่ 30 ธันวาคม 2550
- และตกลงโอนกรรมสิทธิ์ในที่ดินภายในวันที่ 30 ธันวาคม 2550

9. ที่ดิน อาคารและอุปกรณ์ - สุทธิ ประกอบด้วย

(หน่วย : บาท)

ราคาทุน	ณ. 31 ธ.ค. 2548	เพิ่มขึ้น	ลดลง	ณ. 31 ธ.ค. 2549
ที่ดิน	48,580,440.00	-	-	48,580,440.00
หัก ค่าเผื่อผลขาดทุนจากการด้อยค่า	15,672,815.00	-	-	15,672,815.00
ที่ดิน - สุทธิ	32,907,625.00	-	-	32,907,625.00
อาคาร	31,873,063.10	-	-	31,873,063.10
ส่วนต่อเติมอาคาร	1,884,141.98	-	-	1,884,141.98
ส่วนปรับปรุงสำนักงาน (เช่า)	-	579,020.85	-	579,020.85
เครื่องจักร	67,991,097.45	-	-	67,991,097.45
เครื่องมือและอุปกรณ์	2,326,152.26	2,839,122.51	-	5,165,274.77
เครื่องใช้สำนักงาน	3,571,190.09	3,712,228.58	-	7,283,418.67
ยานพาหนะ	24,367,557.14	42,056.07	-	24,409,613.21
อาคารระหว่างสร้าง	37,650,469.84	20,677,295.53	-	58,327,765.37
เครื่องจักรระหว่างติดตั้ง	-	1,742,400.00	-	1,742,400.00
รวม	202,571,296.86	29,592,123.54	-	232,163,420.40

สำนักงานกรรมการผู้จัดการบัญชี

(หน่วย : บาท)

ค่าเสื่อมราคาสะสม	ณ. 31 ธ.ค. 2548	เพิ่มขึ้น	ลดลง	ณ. 31 ธ.ค. 2549
อาคาร	5,545,559.07	1,593,653.01	-	7,139,212.08
ส่วนต่อเติมอาคาร	113,027.42	94,207.00	-	207,234.42
ส่วนปรับปรุงสำนักงาน (เช่า)	-	58,695.26	-	58,695.26
เครื่องจักร	15,255,339.70	13,598,216.89	-	28,853,556.59
เครื่องมือและอุปกรณ์	948,081.63	629,443.30	-	1,577,524.93
เครื่องใช้สำนักงาน	1,009,940.61	1,015,679.95	-	2,025,620.56
ยานพาหนะ	10,326,928.79	4,767,344.04	-	15,094,272.83
รวม	33,198,877.22	21,757,239.45	-	54,956,116.67
ที่ดิน อาคารและอุปกรณ์-สุทธิ	169,372,419.64			177,207,303.73
ค่าเสื่อมราคาสำหรับปี	15,778,994.99			21,757,239.45

บริษัทฯ ได้จัดจำหน่ายที่ดินพร้อมสิ่งปลูกสร้างเป็นประกันการกู้ยืมระยะสั้นจากสถาบันการเงิน ตามหมายเหตุประกอบงบการเงินข้อ 12

ณ. วันที่ 31 ธันวาคม 2549 และ 2548 บริษัทฯ มีสินทรัพย์ถาวรที่คำนวณค่าเสื่อมราคาครบแล้ว ปัจจุบันยังมีการใช้งานอยู่ราคาทุน 1,081,126.04 บาทและ 656,206.60 บาท ค่าเสื่อมราคาสะสม 1,081,110.04 บาทและ 656,195.60 บาท ตามลำดับ

บริษัทฯ ซื้อที่ดินเมื่อวันที่ 12 ตุลาคม 2548 และเมื่อวันที่ 11 พฤศจิกายน 2548 บริษัทฯ ได้มอบหมายให้บริษัทสยามแอฟเฟอรัล แอนด์ เซอร์วิส จำกัด ทำการประเมินราคาที่ดินดังกล่าวเพื่อวัตถุประสงค์ขอสินเชื่อต่อธนาคารพาณิชย์แห่งหนึ่ง โดยที่ดินมีราคาประเมินจำนวน 25,330,000.00 บาท เกิดผลขาดทุนจากการด้อยค่าของสินทรัพย์จำนวน 15,672,815.00 บาท ซึ่งได้แสดงเป็นค่าใช้จ่ายในงบกำไรขาดทุนแล้ว

10. สินทรัพย์ไม่มีตัวตน ประกอบด้วย

	ราคาทุน	ตัดจ่าย	2549 (บาท)
โปรแกรมคอมพิวเตอร์	2,784,491.50	-	2,784,491.50

โปรแกรมคอมพิวเตอร์อยู่ระหว่างการทดสอบระบบจะเริ่มใช้งานในปี 2550

11. สินทรัพย์ไม่หมุนเวียนอื่น ประกอบด้วย

	2549 (บาท)	2548 (บาท)
เงินมัดจำ	402,442.99	315,573.83

สำนักงานกรรมการผู้บัญชี

12. เงินเบิกเกินบัญชีและเงินกู้ยืมจากสถาบันการเงิน ประกอบด้วย

	<u>2549 (บาท)</u>	<u>2548 (บาท)</u>
ทรัพย์สินธนาคาร	497,191,025.07	346,390,044.34
ตัวสัญญาใช้เงิน	<u>231,000,000.00</u>	<u>31,000,000.00</u>
รวม	<u>728,191,025.07</u>	<u>377,390,044.34</u>

ณ วันที่ 31 ธันวาคม 2549 บริษัทฯ ได้กู้ยืมเงินจากธนาคารพาณิชย์ในประเทศ 2 แห่ง โดยการออกตัวสัญญาใช้เงิน จำนวน 231.0 ล้านบาท อัตราดอกเบี้ยร้อยละ 4.75 – 7.50 ต่อปี และวงเงินทรัพย์สินธนาคารชั่วคราวกับธนาคารพาณิชย์ในประเทศแห่งหนึ่งจำนวน 600.0 ล้านบาท วงเงิน CBD กับธนาคารพาณิชย์ในประเทศแห่งหนึ่งจำนวน 30.0 ล้านบาท และมีวงเงินเบิกเกินบัญชีจากธนาคารพาณิชย์แห่งหนึ่งจำนวน 10.0 ล้านบาท โดยจดจำนองที่ดินพร้อมสิ่งปลูกสร้างกรรมสิทธิ์ของบริษัทจำนวน 4 แปลง และที่ดินพร้อมสิ่งปลูกสร้างกรรมสิทธิ์ของกรรมการท่านหนึ่งจำนวน 1 แปลง และเงินฝากธนาคารแห่งหนึ่งจำนวนเงิน 207.0 ล้านบาท และกรรมการท่านหนึ่งค้ำประกันการใช้วงเงินทรัพย์สินธนาคารและตัวสัญญาใช้เงินชั่วคราว ตามหมายเหตุประกอบบข้อ 7 ข้อ 8 และข้อ 9

ณ วันที่ 31 ธันวาคม 2548 บริษัทฯ ได้กู้ยืมเงินจากธนาคารพาณิชย์ในประเทศ 2 แห่ง โดยการออกตัวสัญญาใช้เงิน จำนวน 31.0 ล้านบาท อัตราดอกเบี้ยร้อยละ 3.75 - 8.00 ต่อปี และวงเงินทรัพย์สินธนาคารชั่วคราวกับธนาคารพาณิชย์ในประเทศแห่งหนึ่งจำนวน 481.2 ล้านบาท วงเงิน CBD กับธนาคารพาณิชย์ในประเทศแห่งหนึ่ง จำนวน 30.0 ล้านบาท และมีวงเงินเบิกเกินบัญชีจากธนาคารพาณิชย์แห่งหนึ่งจำนวน 10.0 ล้านบาท โดยจดจำนองที่ดินพร้อมสิ่งปลูกสร้างกรรมสิทธิ์ของบริษัทจำนวน 3 แปลงและที่ดินพร้อมสิ่งปลูกสร้างกรรมสิทธิ์ของกรรมการท่านหนึ่งจำนวน 1 แปลง และเงินฝากออมทรัพย์แห่งหนึ่งจำนวนเงิน 148.86 ล้านบาท เป็นประกันการใช้วงเงินทรัพย์สินธนาคารและตัวสัญญาใช้เงินชั่วคราว ตามหมายเหตุประกอบบข้อ 7 ข้อ 8 และข้อ 9

13. เงินมัดจำค่าขายที่ดิน

ณ วันที่ 31 ธันวาคม 2549 และ 2548 บริษัทฯ ได้รับเงินมัดจำค่าขายที่ดินจากบริษัทอื่นแห่งหนึ่ง จำนวนเงิน 15.0 ล้านบาท และ 5.0 ล้านบาท ตามลำดับ ตามหมายเหตุประกอบงบการเงินข้อ 8

14. หนี้สินหมุนเวียนอื่น ประกอบด้วย

	<u>2549 (บาท)</u>	<u>2548 (บาท)</u>
ค่าใช้จ่ายค้างจ่าย	9,496,748.20	14,879,766.39
เงินมัดจำรับล่วงหน้าค่าที่ดิน	<u>20,000,000.00</u>	<u>-</u>
รวม	<u>29,496,748.20</u>	<u>14,879,766.39</u>

สำนักงานกรรมการบัญชี

15. หนี้สินตามสัญญาเช่าซื้อและส่วนของหนี้สินระยะยาวที่ถึงกำหนดชำระภายใน 1 ปี

ในปี 2548 บริษัทฯ ได้ทำสัญญาเช่าซื้อยานพาหนะ (รถยนต์นั่งส่วนบุคคล) จำนวน 1 สัญญาเป็นเงินจำนวน 1,682,682.00 บาท จ่ายชำระในวันทำสัญญาจำนวน 388,410.11 บาท ส่วนที่เหลือผ่อนชำระ 36 งวดเป็นเงินงวดละ 35,952.00 บาท

ในปี 2547 บริษัทฯ ได้ทำสัญญาเช่าซื้อยานพาหนะ (รถยนต์นั่งส่วนบุคคล) จำนวน 3 สัญญาเป็นเงินจำนวน 7,070,703.00 บาท จ่ายชำระในวันทำสัญญา 1,176,500.00 บาท ส่วนที่เหลือผ่อนชำระ 48 งวดเป็นเงินงวดละ 103,736.00 บาท และงวดสุดท้ายชำระเพิ่มอีก 914,875.00 บาท

ในปี 2546 บริษัทฯ ได้ทำสัญญาเช่าซื้อยานพาหนะ (รถบรรทุกพร้อมหางลากจูง) จำนวน 10 สัญญา เป็นเงินจำนวน 12,889,992.00 บาท จ่ายชำระในวันทำสัญญา 3,000,000.00 บาท ส่วนที่เหลือผ่อนชำระ 42 งวด งวดละ 235,476.00 บาท และบริษัทฯ ได้ทำสัญญาเช่าซื้อยานพาหนะ (รถยนต์นั่งส่วนบุคคล) จำนวน 1 สัญญา เป็นเงินจำนวน 4,212,158.00 บาท จ่ายชำระในวันทำ สัญญา 968,750.00 บาท ส่วนที่เหลือผ่อนชำระ 48 งวดเป็นเงินงวดละ 67,571.00 บาท

สรุปดังนี้

	<u>2549 (บาท)</u>	<u>2548 (บาท)</u>
เจ้าหนี้เช่าซื้อ	4,656,060.00	9,968,880.00
หัก ดอกผลเช่าซื้อรอดตัดบัญชี	461,416.93	1,396,702.62
ส่วนของหนี้สินระยะยาวที่ถึงกำหนด -		
- ชำระภายใน 1 ปี	<u>2,781,617.00</u>	<u>4,377,534.31</u>
เจ้าหนี้เช่าซื้อระยะยาว	<u>1,413,026.07</u>	<u>4,194,643.07</u>

16. ทุนเรือนหุ้น

ตามมติของที่ประชุมสามัญผู้ถือหุ้นเมื่อวันที่ 14 มีนาคม 2549 ให้เพิ่มทุนจดทะเบียนอีก 100.0 ล้านบาทเป็น 500.0 ล้านบาท โดยออกหุ้นสามัญใหม่ จำนวน 100,000,000 หุ้น มูลค่าหุ้นละ 1.00 บาท เพื่อเสนอขายต่อประชาชน และเปลี่ยนแปลงมูลค่าหุ้นสามัญจากเดิมหุ้นละ 100.00 บาท เป็นหุ้นละ 1.00 บาท และได้จดทะเบียนเพิ่มทุนต่อนายทะเบียนหุ้นส่วนบริษัทแล้ว เมื่อวันที่ 27 มีนาคม 2549

ตามมติของที่ประชุมคณะกรรมการเมื่อวันที่ 9 พฤษภาคม 2549 ให้คณะกรรมการบริหารเป็นผู้พิจารณากำหนดวันเสนอขาย ราคาเสนอขาย และการจัดสรรหุ้นสามัญเพิ่มทุนเพื่อเสนอขายต่อประชาชน รวมถึงการจัดสรรสิทธิในการจองซื้อหุ้นแก่ผู้มีอุปการะคุณของบริษัทฯ ภายหลังจากที่ได้รับอนุมัติจากสำนักงาน ก.ล.ต. แล้ว

เมื่อวันที่ 30 สิงหาคม 2549 บริษัทฯ ได้จำหน่ายหุ้นสามัญเพิ่มทุนที่เสนอขายต่อประชาชนจำนวน 100,000,000 หุ้นมูลค่าหุ้นละ 2.25 บาท เป็นจำนวนเงิน 225,000,000.00 บาท มีส่วนเกินมูลค่าหุ้นจำนวน 125,000,000.00 บาท (ค่าใช้จ่ายในการขายหุ้นจำนวน 6,750,000.00 บาท ได้บันทึกเป็นยอดสุทธิกับส่วนเกินกว่ามูลค่าหุ้นแล้ว)

17. เงินปันผล

ตามมติของที่ประชุมสามัญผู้ถือหุ้นเมื่อวันที่ 14 มีนาคม 2549 ให้จ่ายเงินปันผลแก่ผู้ถือหุ้นในอัตราหุ้นละ 12.50 บาทต่อหุ้น เป็นจำนวนเงินทั้งสิ้น 50.0 ล้านบาทกำหนดจ่ายในวันที่ 15 มีนาคม 2549

## สำนักงานกรรมการยักการบัญชี

### 18. สำรองตามกฎหมาย

บริษัทฯ ได้จัดสรรสำรองตามกฎหมายตามประมวลกฎหมายแพ่งและพาณิชย์ มาตรา 1202 ไม่น้อยกว่าร้อยละ 5 ของกำไรสุทธิประจำปีจนกว่าสำรองจะมีจำนวนไม่น้อยกว่าร้อยละ 10 ของทุนจดทะเบียนของบริษัทฯ สำรองตามกฎหมายไม่สามารถนำมาจัดสรรเป็นเงินปันผลได้

### 19. ค่าตอบแทนกรรมการ

ค่าตอบแทนกรรมการนี้เป็นผลประโยชน์ที่จ่ายให้แก่กรรมการของบริษัทตามมาตรา 90 ของพระราชบัญญัติบริษัทมหาชน จำกัด โดยไม่รวมเงินเดือนและผลประโยชน์ที่เกี่ยวข้องที่จ่ายให้กับกรรมการบริหาร

ตามมติที่ประชุมสามัญผู้ถือหุ้น เมื่อวันที่ 14 มีนาคม 2549 อนุมัติให้กำหนดค่าตอบแทนกรรมการปีละไม่เกิน 5.0 ล้านบาท

### 20. รายได้อื่น ประกอบด้วย

	2549 (บาท)	2548 (บาท)
ค่าเช่ารับ	3,144,000.00	3,488,000.00
ดอกเบี้ยรับ	6,932,490.67	495,422.34
รายได้ค่าขนส่ง	2,016,053.13	2,338,840.32
รายได้อื่นๆ	<u>856,405.99</u>	<u>52,784.06</u>
รวม	<u>12,948,949.79</u>	<u>6,375,046.72</u>

### 21. ค่าใช้จ่ายอื่น ประกอบด้วย

	2549 (บาท)	2548 (บาท)
ขาดทุนจากการปริวรรตเงินตรา	339,263.64	-
ขาดทุนจากการเลิกใช้ทรัพย์สิน	<u>-</u>	<u>132,945.63</u>
รวม	<u>339,263.64</u>	<u>132,945.63</u>

### 22. กองทุนสำรองเลี้ยงชีพ

บริษัทฯและพนักงานได้เข้าร่วมเป็นสมาชิกกองทุนสำรองเลี้ยงชีพ ทิสโก้ร่วมทุน 2 ซึ่งจดทะเบียนแล้ว ตามพระราชบัญญัติกองทุนสำรองเลี้ยงชีพ พ.ศ. 2530 ซึ่งบริหารโดยบริษัทหลักทรัพย์จัดการกองทุนรวม ทิสโก้ จำกัด โดยพนักงานต้องจ่ายเงินสะสมและบริษัทฯ จ่ายเงินสมทบให้กองทุนฯ และจะจ่ายเงินคืนให้พนักงานในกรณีที่ออกจากงานตามระเบียบว่าด้วยกองทุนฯ ดังกล่าว

ณ วันที่ 31 ธันวาคม 2549 บริษัทฯ ได้นำส่งเงินเข้ากองทุนฯ เป็นจำนวนเงิน 133,073.52 บาท



สำนักงานกรรมการบัญชี

23. ภาวะผูกพันและหนี้สินที่อาจเกิดขึ้น

ณ วันที่ 31 ธันวาคม 2549 และ 2548

23.1 บริษัทฯ มีหนี้สินที่อาจเกิดขึ้นจากการให้ธนาคารออกหนังสือค้ำประกันการใช้ไฟฟ้าจำนวนเงิน 800,000.00 บาท โดยมีกรรมการเป็นผู้ค้ำประกัน

23.2 บริษัทฯ มีภาวะผูกพันต่อธนาคารในการเปิดแอลซีเพื่อซื้อสินค้าจำนวน 207,227,175.65 บาท และ 346,390,044.34 บาทตามลำดับ

23.3 ณ วันที่ 31 ธันวาคม 2548 บริษัทฯ มีหนี้สินที่อาจเกิดขึ้นเนื่องจาก ตัวเงินรับขายลดยังไม่ถึงกำหนดจำนวน 21,271,377.04 บาท

23.4 ณ วันที่ 31 ธันวาคม 2549 บริษัทฯ มีหนี้สินที่อาจเกิดขึ้นเนื่องจาก นำเช็คที่ยังไม่ถึงกำหนดจำนวน 87,695,157.88 บาท ค้ำประกันการกู้ยืมจากธนาคาร

23.5 บริษัทฯ มีภาวะผูกพันจากการทำสัญญาซื้อเงินตราต่างประเทศล่วงหน้ากับสถาบันการเงินแห่งหนึ่งจำนวน 3,088,000.00 เหรียญสหรัฐ และ 3,300,000.00 เหรียญสหรัฐ ตามลำดับ

23.6 บริษัทฯ มีภาวะผูกพันจากการทำสัญญาก่อสร้างอาคารโกดังเก็บสินค้าและเครื่องจักรกับบริษัทที่เกี่ยวข้องกัน และบุคคลอื่น ดังนี้

	<u>2549 (บาท)</u>	<u>2548 (บาท)</u>
บริษัทที่เกี่ยวข้องกันแห่งหนึ่ง	-	5,718,802.00
บุคคลอื่น	1,295,200.00	-
23.7 บริษัทฯ มีภาวะผูกพันตามสัญญาเช่าที่ดิน ตำบลคอกกระบือ อำเภอเมือง จังหวัดสมุทรสาคร กับบุคคลอื่น ระยะเวลา 3 ปี สิ้นสุดวันที่ 1 มิถุนายน 2548 อัตราค่าเช่าเดือนละ 30,000.00 บาท และทำการต่อสัญญาอีก 3 ปี สิ้นสุดวันที่ 1 มิถุนายน 2551 อัตราค่าเช่าเดือนละ 100,000.00 บาท		
23.8 บริษัทฯ มีภาวะผูกพันตามสัญญาเช่าที่ดินอาคารและอุปกรณ์กับบริษัทที่เกี่ยวข้องกันแห่งหนึ่งระยะเวลา 3 ปี สิ้นสุดวันที่ 30 พฤศจิกายน 2550 อัตราค่าเช่าเดือนละ 100,000.00 บาท		
23.9 บริษัทฯ มีภาวะผูกพันตามสัญญาเช่าช่วงพื้นที่อาคารชั้น 2 และ 4 เลขที่ 272 ซอยวัดจันทร์นอก ถนนพระราม 3 แขวงบางค้อแหลม เขตบางค้อแหลม กรุงเทพฯ กับบริษัทอื่นแห่งหนึ่ง ระยะเวลา 3 ปี สิ้นสุดวันที่ 31 พฤษภาคม 2552 ในเดือนกรกฎาคม 2549 บริษัทฯ ได้ยกเลิกการเช่าพื้นที่อาคารชั้น 2 อัตราค่าเช่าและค่าบริการรวม เดือนละ 112,200.00 บาท โดยมอบเงินประกันไว้จำนวน 224,400.00 บาท		
23.10 บริษัทฯ มีภาวะผูกพันตามสัญญาเช่าช่วง พื้นที่อาคารชั้น 5 เลขที่ 272 ซอยวัดจันทร์นอก ถนนพระราม 3 แขวงบางค้อแหลม เขตบางค้อแหลม กรุงเทพฯ กับบริษัทอื่นแห่งหนึ่ง ระยะเวลา 3 ปี สิ้นสุดวันที่ 31 มีนาคม 2552 อัตราค่าเช่าและค่าบริการรวม เดือนละ 54,400.00 บาท โดยมอบเงินประกันไว้จำนวน 108,800.00 บาท		
23.11 บริษัทฯ มีภาวะผูกพันตามสัญญาจ้างเหมาผลิตเหล็กกับบริษัทที่เกี่ยวข้องกันแห่งหนึ่ง ระยะเวลา 1 ปี สิ้นสุดวันที่ 31 สิงหาคม 2549 กำหนดให้มีการต่ออายุโดยอัตโนมัติเป็นเวลา 1 ปี อัตราค่าจ้างเดือนละ 190,000.00 บาท ในเดือนเมษายน 2549 ได้เพิ่มปริมาณการผลิตจึงทำบันทึกต่อท้ายสัญญาเพิ่มค่าจ้าง เป็นเดือนละ 300,000.00 บาท		
23.12 บริษัทฯ มีภาวะผูกพันตามสัญญาเช่ารถบรรทุก 5 คัน กับบริษัทอื่นแห่งหนึ่ง ระยะเวลา 1 ปี ค่าเช่าต่อเดือน 126,000.00 บาท		
23.13 บริษัทฯ มีสัญญาจ้างวางระบบโปรแกรมคอมพิวเตอร์ ERP กับบริษัทอื่นแห่งหนึ่งจำนวนเงินรวม 3,171,991.50 บาท ณ วันที่ 31 ธันวาคม 2549 มียอดค้างชำระ 387,500.00 บาท ซึ่งจะชำระเมื่อระบบแล้วเสร็จ		

## สำนักงานกรรมการบัญชี

### 24. ข้อมูลทางการเงิน จำแนกตามส่วนงาน

บริษัทฯ ดำเนินกิจการในส่วนงานทางธุรกิจเดียว คือ ขายท่อเหล็กและเหล็กรูปพรรณ ซึ่งมีส่วนงานทางภูมิศาสตร์เดียว ตามเกณฑ์ทำเลที่ตั้งของการดำเนินงาน คือ ประเทศไทย ดังนั้น รายได้ กำไร และสินทรัพย์ที่แสดงไว้ในงบการเงินจึงเกี่ยวข้องกับส่วนงานทางธุรกิจ และส่วนงานทางภูมิศาสตร์ตามที่กล่าวไว้

### 25. เครื่องมือทางการเงิน

#### 25.1 นโยบายการบริหารความเสี่ยงทางการเงิน

บริษัทฯ มีความเสี่ยงจากความผันผวนของอัตราดอกเบี้ยและอัตราแลกเปลี่ยนเงินตรา ต่างประเทศในตลาด บริษัทฯ ไม่มีนโยบายประกอบธุรกรรมตราสารอนุพันธ์ทางการเงินเพื่อการเก็งกำไรหรือเพื่อการค้า

#### 25.2 ความเสี่ยงจากอัตราดอกเบี้ย

ความเสี่ยงจากอัตราดอกเบี้ยนี้เกิดขึ้นจากความผันผวนของอัตราดอกเบี้ยในตลาดในอนาคต ซึ่งจะส่งผลกระทบต่อผลการดำเนินงานและกระแสเงินสดของบริษัทฯ ซึ่งมีความเสี่ยงจากอัตราดอกเบี้ยเนื่องจากมีเงินฝากสถาบันการเงิน เงินเบิกเกินบัญชีและเงินกู้ยืมจากธนาคาร ตัวเงินจ่ายสถาบันการเงิน

เนื่องจากสินทรัพย์และหนี้สินทางการเงินดังกล่าวส่วนใหญ่จัดอยู่ในประเภทระยะสั้นมีอัตราดอกเบี้ยคงที่ซึ่งใกล้เคียงกับอัตราดอกเบี้ยตลาดและอัตราเท่ากับอัตราดอกเบี้ยตลาดในปัจจุบัน บริษัทฯ จึงมิได้ใช้ตราสารอนุพันธ์ทางการเงินเพื่อป้องกันความเสี่ยงดังกล่าว

#### 25.3 ความเสี่ยงจากอัตราแลกเปลี่ยน

บริษัทฯ มีความเสี่ยงจากอัตราแลกเปลี่ยนเงินตราต่างประเทศ เนื่องจากมีเจ้าหนี้และเงินกู้ยืมเป็นสกุลเงินตราต่างประเทศ บริษัทฯ ได้ทำสัญญาซื้อขายเงินตราต่างประเทศล่วงหน้าเพื่อป้องกันความเสี่ยงจากอัตราแลกเปลี่ยน

ณ วันที่ 31 ธันวาคม 2549 และ 2548 บริษัทฯ ได้ทำสัญญาซื้อเงินตราต่างประเทศล่วงหน้ากับธนาคารพาณิชย์เพื่อป้องกันความเสี่ยงของการเปลี่ยนแปลงในอัตราแลกเปลี่ยนที่อาจมีผลกระทบต่อจำนวนเงินที่บริษัทจะต้องชำระแก่เจ้าหนี้ดังนี้

สกุลเงินต่างประเทศ		แปลงค่าเป็นเงินบาท	
31 ธันวาคม 2549	31 ธันวาคม 2548	31 ธันวาคม 2549	31 ธันวาคม 2548
US\$ 3,088,000.00	US\$ 3,300,000.00	111,849,960.00	134,921,160.00

#### 25.4 ความเสี่ยงด้านสินเชื่อ

บริษัทฯ มีความเสี่ยงด้านการให้สินเชื่อที่เกี่ยวข้องกับลูกหนี้ อย่างไรก็ตาม เนื่องจากส่วนใหญ่บริษัทฯ จะให้สินเชื่อกับลูกค้าที่มีความสามารถในการชำระหนี้ ดังนั้นบริษัทฯ จึงไม่คาดว่าจะได้รับความเสียหายที่เป็นสาระสำคัญจากการเก็บหนี้จากลูกหนี้เหล่านี้ นอกเหนือจากส่วนที่ได้ตั้งค่าเผื่อหนี้สงสัยจะสูญไว้แล้ว

#### 25.5 มูลค่ายุติธรรม

เนื่องจากสินทรัพย์ทางการเงินส่วนใหญ่จัดประเภทอยู่ระยะสั้นและเงินกู้ยืมมีอัตราดอกเบี้ยใกล้เคียงกับอัตราดอกเบี้ยในตลาด ฝ่ายบริหารของบริษัทฯ เชื่อว่ามูลค่ายุติธรรมของสินทรัพย์ทางการเงินและหนี้สินทางการเงินดังกล่าวจะไม่แตกต่างอย่างเป็นสาระสำคัญกับมูลค่าตามบัญชี

สำนักงานกรรมการบัญชี

26. รายการระหว่าง บุคคลและกิจการที่เกี่ยวข้องกัน

บริษัทฯ มีรายการทางธุรกิจที่สำคัญกับบุคคลและกิจการที่เกี่ยวข้องกัน โดยการถือหุ้น การมีผู้ถือหุ้นและ/หรือ กรรมการร่วมกัน ซึ่งรายการดังกล่าวส่วนใหญ่เกี่ยวเนื่องกับการซื้อ-ขายระหว่างกัน ต้นทุนขายและค่าใช้จ่ายในการขายและบริหาร โดยรายได้และค่าใช้จ่ายระหว่างกัน คิดในอัตราดังนี้

- ขายสินค้ากำหนดราคาตามปกติธุรกิจซึ่งสามารถเปรียบเทียบรายการที่เกิดขึ้นได้กับบุคคลภายนอกได้
- ซื้อสินค้ากำหนดราคาซื้อตามปกติซึ่งสามารถเปรียบเทียบรายการที่เกิดขึ้นได้กับบุคคลภายนอก
- รายการซื้อทรัพย์สินเป็นไปตามเกณฑ์ราคาที่ตกลงร่วมกันโดยสามารถเทียบเคียงกับผู้ขายรายอื่นได้
- รายได้ค่าขนส่งและรายได้จากการให้บริการรับจ้างตัดเหล็ก กำหนดราคาตามปกติธุรกิจซึ่งสามารถเปรียบเทียบรายการที่เกิดขึ้นได้กับบุคคลภายนอกได้
- ค่าเช่าอาคารสำนักงาน เป็นไปตามเกณฑ์ราคาที่ตกลงร่วมกันตามสัญญาซึ่งเทียบเคียงกับผู้เช่ารายอื่นได้
- ดอกเบี้ยจ่ายเงินกู้ยืมใช้อัตราที่ต่ำกว่าอัตราดอกเบี้ยของธนาคาร (MLR ลบ 3.0 – 3.25)

โดยสรุปรายการที่สำคัญได้ ดังนี้

ลักษณะความสัมพันธ์กับกิจการที่เกี่ยวข้องกัน

- บริษัท ทาเกทสตีล จำกัด – ถือหุ้นโดยกรรมการบริษัทฯ (เลิกกิจการวันที่ 30 กันยายน 2548)
- บริษัท สยามเฟอร์โร อินดัสทรี จำกัด - กรรมการบริษัทฯ เป็นผู้บริหารแผนผังฟูจิกการ
- บริษัท ตันติวิรุฬห์ เอฟ.เอ็ม. โฮลดิ้ง จำกัด – ญาติสนิทของผู้บริหารเป็นกรรมการและผู้ถือหุ้น
- บริษัท ยี.ที.สตีลเวอร์ค จำกัด – ญาติสนิทของผู้บริหารเป็นกรรมการและผู้ถือหุ้น
- บริษัท จีเนียส เทค เทรดดิ้ง จำกัด – ถือหุ้นโดยบริษัท ยี.ที.สตีลเวอร์ค จำกัด และญาติสนิทของกรรมการบริษัทฯ
- บริษัท ทีมวิศว์ คอนสตรัคชั่น จำกัด – กรรมการบริษัทฯ เป็นกรรมการและผู้ถือหุ้น
- ห้างหุ้นส่วนจำกัด สหกลโลหะกิจ จำกัด – มีผู้ถือหุ้นร่วมกัน
- บริษัท ชัยสุภณ จำกัด – ญาติสนิทของผู้บริหารเป็นกรรมการและผู้ถือหุ้น
- บริษัท มหาลาก เมทัล จำกัด – ญาติสนิทของผู้บริหารเป็นกรรมการและผู้ถือหุ้น
- ห้างหุ้นส่วนจำกัด หาญสวัสดิ์ – ญาติสนิทของผู้บริหารเป็นกรรมการและผู้ถือหุ้น
- บริษัท พี เอ พี เอ็กซ์ซิม จำกัด – ญาติสนิทของผู้บริหารเป็นกรรมการและผู้ถือหุ้น
- บริษัท ธนทรัพย์ไพศาล จำกัด – ญาติสนิทของผู้บริหารเป็นกรรมการและผู้ถือหุ้น
- บริษัท เอ ที สตีล จำกัด – ญาติสนิทของกรรมการเป็นกรรมการและผู้ถือหุ้น
- บริษัท ชัยชนะสตีล จำกัด – กรรมการร่วมกัน (ปัจจุบันลาออกแล้ว)
- บริษัท เอ็มไพร์ สตีล เซ็นเตอร์ จำกัด – กรรมการร่วมกัน (ปัจจุบันลาออกแล้ว)

ยอดคงเหลือกับบุคคลและกิจการที่เกี่ยวข้องกัน ประกอบด้วย

<u>ลูกหนี้การค้าและเช็ครับล่วงหน้า</u>	<u>2549 (บาท)</u>	<u>2548 (บาท)</u>
บริษัท ชัยชนะสตีล จำกัด	-	448,309.41
บริษัท พี เอ พี เอ็กซ์ซิม จำกัด	1,614,963.64	3,778,865.43
บริษัท มหาลาก เมทัล จำกัด	-	181,584.03
บริษัท ชัยสุภณ จำกัด	391,608.06	-

สำนักงานกรรมการผู้จัดการบัญชี

	<u>2549 (บาท)</u>	<u>2548 (บาท)</u>
บริษัท ยี.ที.สตีลเวอร์ค จำกัด	-	9,200.00
บริษัท เอ็มไพร์ สตีล เซ็นเตอร์ จำกัด	10,757,998.86	20,074,962.25
บริษัท ธนทรัพย์ไพศาล จำกัด	<u>9,904,647.18</u>	<u>9,904,647.18</u>
รวม	22,669,217.74	34,397,568.30
หัก ค่าเผื่อหนี้สงสัยจะสูญ	<u>9,904,647.18</u>	<u>9,904,647.18</u>
สุทธิ	<u>12,764,570.56</u>	<u>24,492,921.12</u>
<u>เจ้าหนี้และตัวเงินจ่ายการค้า</u>		
บริษัท สยามเฟอโรโร อินดัสทรี จำกัด	437,766.71	7,909,551.07
บริษัท จีเนียส เทค เทรดดิ้ง จำกัด	133,300.00	43,950.00
บริษัท ยี.ที.สตีลเวอร์ค จำกัด	<u>99,189.00</u>	-
รวม	<u>670,255.71</u>	<u>7,953,501.07</u>
<u>เงินรับล่วงหน้าค่าสินค้า</u>		
บริษัท จีเนียส เทค เทรดดิ้ง จำกัด	-	<u>128,971,962.62</u>
<u>ดอกเบี้ยค้างจ่าย</u>		
ผู้ถือหุ้น 3 ท่าน	-	<u>3,551,007.61</u>
<u>ค่าใช้จ่ายค้างจ่าย</u>		
บริษัท สยามเฟอโรโร อินดัสทรี จำกัด	-	112,636.10
บริษัท เอ ที สตีล จำกัด	655.71	-
บริษัท ชัยชนะสตีล จำกัด	<u>321,000.00</u>	-
รวม	<u>321,655.71</u>	<u>112,636.10</u>
รายได้และค่าใช้จ่ายที่เกิดขึ้นกับกิจการและบุคคลที่เกี่ยวข้องกัน มีดังนี้		
<u>ขายสินค้า</u>	<u>2549 (บาท)</u>	<u>2548 (บาท)</u>
บริษัท สยามเฟอโรโร อินดัสทรี จำกัด	-	237,608.32
บริษัท ทาเก็ทสตีล จำกัด	-	352,110,205.52
บริษัท จีเนียส เทค เทรดดิ้ง จำกัด	167,943,111.79	179,554,748.59
บริษัท ชัยชนะสตีล จำกัด	8,307,581.06	17,192,760.27
บริษัท พี เอ พี เอ็กซ์ซิม จำกัด	60,480,753.70	89,263,566.54
บริษัท ชัยสุภณ จำกัด	6,677,396.36	7,278,524.55
บริษัท มหาลาก เมทัล จำกัด	16,187,205.54	10,857,252.30
ห้างหุ้นส่วนจำกัด หาญสวัสดิ์	2,665,158.59	5,288,957.10
บริษัท ยี.ที.สตีลเวอร์ค จำกัด	-	3,689,216.35
ห้างหุ้นส่วนจำกัด สหกลโลหะกิจ	-	2,830,443.45
บริษัท ทีมิวิศว์ คอนสตรัคชั่น จำกัด	-	726,084.12
บริษัท เอ็มไพร์ สตีล เซ็นเตอร์ จำกัด	<u>79,835,667.56</u>	<u>162,841,711.91</u>
รวม	<u>342,096,874.60</u>	<u>831,871,079.02</u>

สำนักงานคณะกรรมการบัญชี

<u>รายได้ค่าจ้างตัด</u>	<u>2549 (บาท)</u>	<u>2548 (บาท)</u>
บริษัท เอ็มไพร์ สตีล เซ็นเตอร์ จำกัด	<u>48,000.00</u>	<u>-</u>
<u>รายได้ค่าขนส่ง</u>		
บริษัท เอ็มไพร์ สตีล เซ็นเตอร์ จำกัด	<u>1,234,262.00</u>	<u>629,472.50</u>
<u>ค่าเช่ารับ</u>		
บริษัท ทาเกทสตีล จำกัด	<u>-</u>	<u>50,000.00</u>
<u>รายได้อื่น</u>		
บริษัท เอ็มไพร์ สตีล เซ็นเตอร์ จำกัด	11,120.00	-
บริษัท สยามเฟอร์โร อินดัสทรี จำกัด	<u>6,048.23</u>	<u>-</u>
รวม	<u>17,168.23</u>	<u>-</u>
<u>ซื้อสินค้า</u>		
บริษัท จีเนียส เทค เทรดดิ้ง จำกัด	53,084.11	-
บริษัท เอ็มไพร์ สตีล เซ็นเตอร์ จำกัด	786,525.04	-
บริษัท ยี.ที.สตีลเวอร์ค จำกัด	65,250.00	-
บริษัท สยามเฟอร์โร อินดัสทรี จำกัด	<u>546,220.00</u>	<u>370,552,737.52</u>
รวม	<u>1,451,079.15</u>	<u>370,552,737.52</u>
<u>ซื้อทรัพย์สิน</u>		
บริษัท ทีมิวส์ คอนสตรัคชั่น จำกัด	6,270,440.96	478,712.00
บริษัท สยามเฟอร์โร อินดัสทรี จำกัด	1,000.00	1,363.56
บริษัท จีเนียส เทค เทรดดิ้ง จำกัด	150,074.77	139,677.57
ห้างหุ้นส่วนจำกัด สหกลโลหะกิจ	-	13,450,000.00
บริษัท ยี.ที.สตีลเวอร์ค จำกัด	<u>281,761.68</u>	<u>566,007.23</u>
รวม	<u>6,703,277.41</u>	<u>14,635,760.36</u>
<u>ค่าจ้างทำของ</u>		
บริษัท สยามเฟอร์โร อินดัสทรี จำกัด	37,615,597.25	33,210,411.70
บริษัท ชัยชนะสตีล จำกัด	<u>3,160,000.00</u>	<u>1,770,000.00</u>
รวม	<u>40,775,597.25</u>	<u>34,980,411.70</u>
<u>ค่าใช้จ่ายอื่นๆ</u>		
บริษัท สยามเฟอร์โร อินดัสทรี จำกัด	10,412,260.09	7,324,000.23
บริษัท จีเนียส เทค เทรดดิ้ง จำกัด	12,757.01	5,004.67
บริษัท เอ ที สตีล จำกัด	1,170,763.04	1,174,308.42
บริษัท ยี.ที.สตีลเวอร์ค จำกัด	<u>715,001.53</u>	<u>367,367.18</u>
รวม	<u>12,310,781.67</u>	<u>8,870,680.50</u>
<u>ดอกเบี้ยจ่าย</u>		
ผู้ถือหุ้น 3 ท่าน	<u>-</u>	<u>3,551,007.61</u>

สำนักงานกรรมการผู้บัญชี

27. การจัดประเภทรายการบัญชี

งบการเงินสำหรับปีสิ้นสุดวันที่ 31 ธันวาคม 2548 ที่แสดงเปรียบเทียบได้จัดประเภทรายการใหม่เพื่อให้สอดคล้องกับงบการเงินสำหรับปีสิ้นสุดวันที่ 31 ธันวาคม 2549

28. การอนุมัติงบการเงิน

งบการเงินนี้ได้รับอนุมัติจากคณะกรรมการบริษัทแล้ว